Doro PhoneEasy® 516

Suomi

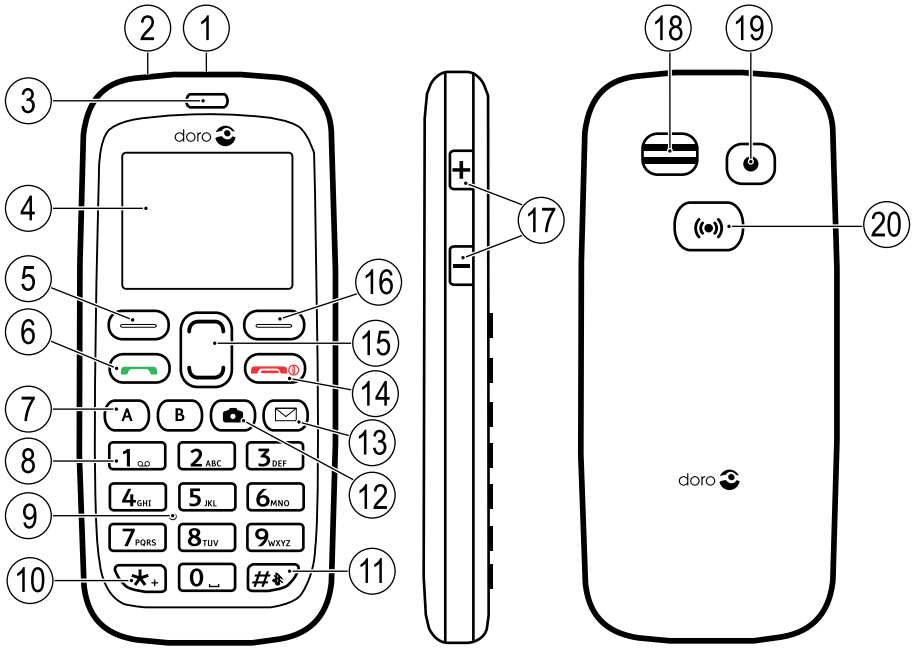

1. Laturin liitäntä
2. Kuulokemikrofoniliitäntä
3. Kuuloke
4. Display
5. Vasen valintanäppäin
6. Soittonäppäin
7. Pikavalinnat
8. Vastaaja
9. Mikrofoni
10. Näppäinlukko
11. Äänetön / Syöttötapa
12. Kameranäppäin
13. Viestin pikavalinta
14. Puhelun lopetus/**Virta päälle/pois**
15. Nuolinäppäimet
16. Oikea valintanäppäin
17. Äänenvoimakkuuden säätö
18. Kaiutin
19. Kameran linssi
20. Turvapainike
21. Latausteline (hankittava erikseen)
22. Rannelenkki (hankittava erikseen)

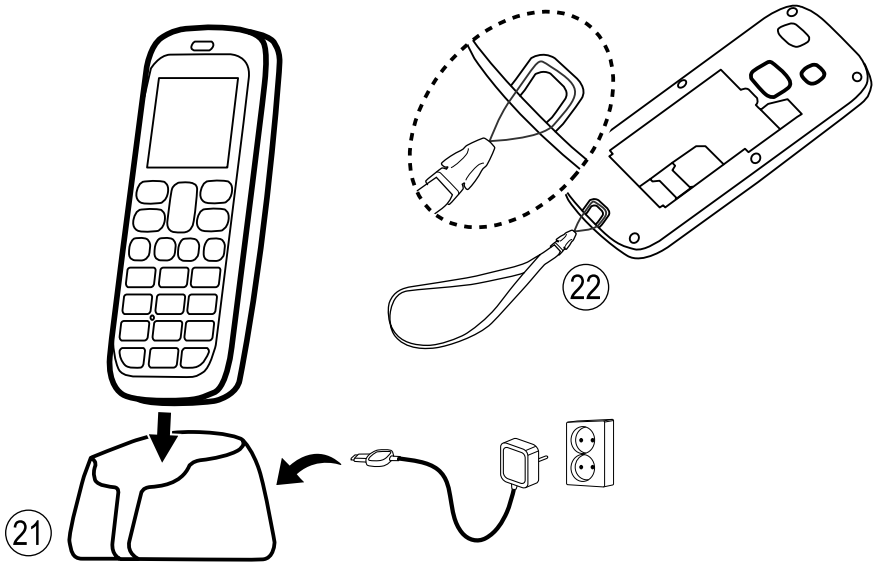

Puhelimesi mukana toimitetut osat saattavat vaihdella alueellasi saatavilla olevien tai palveluntarjoajasi tarjoamien ohjelmistojen ja lisävarusteiden mukaan. Voit hankkia muita lisävarusteita paikalliselta Doro-jälleenmyyjältäsi. Toimitetut lisävarusteet tuottavat puhelimeesi parhaan suorituskyvyn.

Sisältö

Asentaminen 1
Asenna SIM-kortti, muistikortti ja akku 1
Lataaminen 2
Puhelimeen tutustuminen 2
Lisätoiminnot 2
Puhelimen kytkeminen päälle ja sen sammuttaminen 3
Puhelimen käyttäminen 3
Tekstin syöttäminen ☞ 4
Näytön tilasymbolit 5
Tärkeimmät näytön symbolit 6
Puhelutoiminnot 7
Soittaminen 7
Soittaminen puhelinmuistiosta 7
Puheluun vastaaminen 7
Äänenvoimakkuuden säätö 7
Puheluvalinnat 7
Koputus 8
Puhelutiedot 8
Pikavalinta ☞ 8
Näppäinlukko 9
Äänetön 9
Kuulokemikrofoni 9
Hätäpuhelut 9
Turvapainike ♥ 10
Puhelinmuistio 11
Yhteystiedon lisääminen 11
ICE-numeron luominen (In Case of Emergency) ♥ 12
Puhelinmuistion yhteystietojen hallinta 12
Oma numero 13
ICE (In Case of Emergency) ♥ 13
Viestit 14
Tekstiviestin kirjoittaminen ja lähettäminen 15
Multimediaviestin luominen ja lähettäminen 15
Ääniviestin luominen ja lähettäminen 16
Saapuneet, Lähtevät ja Lähetetyt 17

Puhelutiedot 18
Poimiminen ja soittaminen 18
Kamera 18
Kamera (valokuvien ottaminen) 19
Videokamera 19
Kuvagalleria ja Videogalleria 20
Kytke puhelin tietokoneeseen 21
Sisällön siirtäminen puhelimen ja tietokoneen välillä 21
USB-johdon irrottaminen turvallisesti 21
Asetukset 22
Yleiset 22
Ääni 24
Näyttö 26
Puhelut 27
Puhelinmuistio 29
Viestit 32
Kamera 36
Turva ♥ 37
Bluetooth® 39
Suojaus 41
Tiedostonhallinta 44
Lisätoiminnot 45
Hälytys 45
Ajanhallinta 45
Laskin 47
FM Radio 48
Tila 49
Ohjeita ETÄKÄYTTÄJÄLLE 50
Vianmääritys 54
Turvaohjeet 55
Verkkopalvelut ja kustannukset 56
Käyttöympäristö 56
Lääketieteelliset laitteet 56
Räjähdysvaara 57
Li-ion akun 57
Kuulon suojaaminen 57
Hätäpuhelut 58
Ajoneuvot 58

Huolto ja kunnossapito 58
Takuu 59
Tekijänoikeuden ja muita huomautuksia 59
Sisällön tekijänoikeus 60
Tekniset tiedot 60
Specific Absorption Rate (SAR) 60
Vastaavuustodistus 60

Asentaminen

TÄRKEÄÄ

Sammuta puhelin ja irrota laturi, ennen kuin irrotat akun kannen.

Asenna SIM-kortti, muistikortti ja akku

SIM-kortin ja muistikortin pidikkeet ovat akkulokeron sisällä.

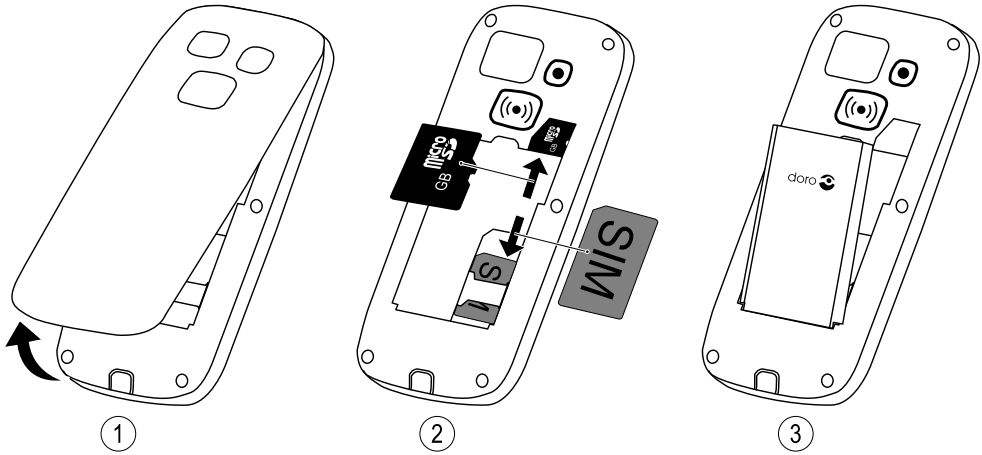

1. Irrota akkukotelon kansi ja akku, mikäli se on jo asennettu.
2. Aseta SIM-kortti liu'uttamalla se varovasti pidikkeeseen. Varmista, että SIM-kortin koskettimet ovat alaspäin ja viisto kulma osoittaa ylöspäin. Älä naarmuta tai taivuta SIM-kortin kosketuspintoja.
3. Aseta akku paikalleen liu'uttamalla se akkulokeroon siten, että akun koskettimet ovat oikeassa alakulmassa.
4. Aseta akkulokeron kansi takaisin.

TÄRKEÄÄ

Käytä ainoastaan muistikortteja, jotka on tarkoitettu käytettäviksi tässä laitteessa. Yhteensopiva korttityyppi: **microSD**, **microSDHC**.
Jos kortit eivät sovi yhteen laitteen kanssa, kortti ja laite voivat vaurioitua ja kortille tallennetut tiedot vioittua. Joillakin markkina-alueilla puhelimessa saattaa olla valmiiksi asennettuna muistikortti.

Lataaminen

VARO

Käytä ainoastaan tämän puhelimen kanssa käytettäviksi tarkoitettuja akkuja, latauslaitteita ja varusteita. Muiden lisävarusteiden käyttäminen voi olla vaarallista, ja ne voivat mitätöidä puhelimen tyyppihyväksynnän ja takuun.

Kun akku on lähes tyhjä, näkyy näytössä ja kuuluu varoitusääni. Lataa akku kytkemällä verkkovirtasovitin pistorasiaan ja laturin liitäntään .

Kun laturi kytketään puhelimeen, näkyy näytössä ja näkyy, kun se irrotetaan. Latauksen ilmaisin liikkuu latauksen aikana. Akun latautuminen täyteen kestää noin kolme tuntia.

tulee näkyviin näyttöön, kun lataus on päättynyt. Jos puhelin sammutetaan, kun laturi on liitettynä puhelimeen, näytössä näkyy vain akun latauksen merkkivalo.

Huomaa! Virran säästämiseksi Taustavalo sammuu hetken kuluttua. Voit valaista näytön painamalla mitä tahansa näppäintä. Akun täysi varauskyky saavutetaan, kun akkua on ladattu 3–4 kertaa. Akut kuluvat käytössä. On normaalia, että puheaika ja valmiusaika lyhenevät säännöllisessä käytössä.

Säästä energiaa

Kun akku on ladattu täyteen ja laite on irrotettu laturista, irrota laturi pistorasiasta.

Puhelimeen tutustuminen

Lisätoiminnot

Alla olevat symbolit ohjaavat käyttöohjeen tukijaksojen läpi.

	Näkö		Käsittely
	Kuuluvuus		Turvallisuus

Puhelimen kytkeminen päälle ja sen sammuttaminen

Kytke puhelin päälle tai sammuta se painamalla punaista painiketta ja pitämällä sitä painettuna. Vahvista, että haluat sammuttaa puhelimen, valitsemalla **Kyllä**.

Jos SIM-kortti on aktivoitu, mutta se on suojattu PIN-koodilla (Personal Identification Number), näyttöön tulee **PIN**.

- Syötä PIN-koodi ja paina **OK** (näppäimistön vasemmassa yläkulmassa). Poista valitsemalla **Poista** (näppäimistön oikeassa yläkulmassa).

Huomaa! Jos SIM-kortin mukana ei toimitettu PIN- ja PUK-koodeja, ota yhteys palveluntarjoajaan.

Jäljellä: # näyttää jäljellä olevien PIN-yritysten määrän. Kun yrityksiä ei ole enää jäljellä, näyttöön tulee **PIN estetty**. SIM-kortti on nyt avattava PUK-koodilla (Personal Unblocking Key).

1. Syötä PUK-koodi ja vahvista se painamalla **OK**.
2. Syötä uusi PIN-koodi ja vahvista se painamalla **OK**.
3. Syötä uusi PIN-koodi uudelleen ja vahvista valitsemalla **OK**.

Aloituskysely

Kun kytket puhelimeen virran ensimmäisen kerran, voit käyttää Aloituskysely-toimintoa eräiden perusasetusten määrittämiseen.

- Muuta painamalla **Kyllä** tai paina **Ei**, jos et halua tehdä muutoksia.

Vihje: Voit halutessasi suorittaa Aloituskysely-toiminnon myöhemmin, katso Aloituskysely, s.23.

Kielen, kellonajan ja päivämäärän muuttaminen

SIM-kortti määrittää oletuskielen. Lisätietoja kielen, kellonajan ja päivämäärän muuttamisesta on kohdassa Yleiset, s.22.

Puhelimen käyttäminen

Valmiustila

Kun puhelin on käyttövalmis etkä ole näppäillyt näyttöön mitään, puhelin on valmiustilassa.

- Voit palata valmiustilaan painamalla .

- Painamalla vasenta valintanäppäintä aukeaa puhelimen **Valikko** ja oikeaa valintanäppäintä **Nimi** painamalla voit käyttää puhelinmuistioosi tallennettuja yhteystietoja.

Vihje: Voit aina palata valmiustilaan painamalla .

Vieritys

- Voit liikkua valikoissa nuolinäppäimillä /.

Vaiheittaiset ohjeet

Nuoli (➔) ilmaisee vaiheittaisten ohjeiden seuraavan toiminnon. Vahvista toiminto painamalla **OK**. Valitse kohde vierittämällä tai korostamalla kohde /-näppäimellä ja painamalla sitten **OK**.

Esimerkki:

- Paina **Valikko** ➔ **Puhelinmuistio** ➔ **-Uusi tieto-** ➔ **Lisää**.

Voit suorittaa esimerkin Doro PhoneEasy® 516 -puhelimellasi seuraavasti:

1. Paina **Valikko**, siirry kohtaan **Puhelinmuistio** ja paina **OK**.
2. Valitse **-Uusi tieto-** ja paina **Lisää**.

Tekstin syöttäminen

Tekstin syöttäminen manuaalisesti

Valitse merkki

- Paina numeronäppäintä uudelleen, kunnes näkyviin tulee haluttu merkki. Odota pari sekuntia, ennen kuin syötät seuraavan merkin.

Erikoismerkit

1. Painamalla * saat esiin erikoismerkkiluettelon.
2. Valitse haluamasi merkki /-näppäimillä ja vahvista painamalla **OK**.

Siirrä osoitinta tekstissä

- Siirrä osoitinta tekstissä sivupainikkeilla **+**/**–**.

Isot ja pienet kirjaimet sekä numerot

- Valitse kirjainkokojen ja numeroiden välillä painamalla #. Katso kohta Syöttötapa, s.5.

Syöttökielen vaihtaminen

1. Saat luettelon käytettävissä olevista kielistä painamalla pitkään #.

2. Valitse kieli ⌣/⌒-näppäimillä ja vahvista painamalla **OK**.

Tekstin syöttäminen ennakoivan tekstinsyötön avulla

Joissakin kielissä voit valita Smart ABC (eZiType™) -syöttötavan, joka ehdottaa sanoja sanakirjan avulla. Katso ohjeet ennakoivan tekstinsyötön käyttöönottoon kohdasta Ennakoiva teks. ☞, s.32.

Paina kutakin näppäintä **kerran**, vaikka näyttöön tuleva merkki ei olisi haluamasi. Sanakirja ehdottaa sanoja painamiesi näppäinten perusteella. Esimerkki: Sanan ”**Panu**” kirjoittaminen:

1. Paina **7**, **2**, **6**, **8**. Kirjoita sana loppuun asti, ennen kuin tarkastelet ehdotuksia.
2. Tarkastele ehdotettuja sanoja ⌣/⌒ -näppäimillä.
3. Paina **Valitse** ja jatka seuraavaan sanaan.
   Vaihtoehtoisesti voit painaa **0** ja jatkaa seuraavaan sanaan.

Jos mikään ehdotetuista sanoista ei ole oikein, käytä manuaalista syöttötilaa.

Syöttötapa

Voit muuttaa syöttötilaa painamalla **#**. Näytön vasemman yläkulman kuvake ilmaisee syöttötilan.

☑ **Abc**	Iso alkukirjain ja ennakoiva tekstinsyöttö
☑ **ABC**	ISOT KIRJAIMET ja ennakoiva tekstinsyöttö
☑ **abc**	pienet kirjaimet ja ennakoiva tekstinsyöttö
Abc	Iso alkukirjain
ABC	ISOT KIRJAIMET
abc	pienet kirjaimet
123	Numerot

Näytön tilasymbolit

	Signaalin voimakkuus		Ei verkkoyhteyttä
	Vain soittoääni		Lukematon tekstiviesti Saapuneet-kansiossa
	Soittoääni ja värinä		Hälytys aktiivinen
	Vain värinä		Akun lataustaso

	Äänetön		Puhelun siirto käytössä
	Verkkovierailu (muissa verkoissa)		Bluetooth päällä, näkyy muille
	Vastaamaton puhelu		Bluetooth päällä, ei näy muille
	Kuuloke käytössä		Bluetooth yhdistetty
	Vastaajaviesti vastaanotettu		Lukematon kuvaviesti/ multimediaviesti
	Tiedonsiirto		

Tärkeimmät näytön symbolit

	Mykistä		Laturi kytketty
	Viestin lähettäminen onnistui		Laturi irrotettu
	Viestin lähettäminen epäonnistui		Kuuloke kytketty
	Virhe		Kuuloke pois
	Varoitus		Kaiutin käytössä
	Kysely		Kaiutin pois
	Valmis (vahvistettu)		Saapuva puhelu
	Uusi viesti		Lähtevä puhelu
	Akun varaus vähissä		Puhelu lopetettu
	Haetaan		Vastaamaton puhelu Katso vastaamattomat puhelut painamalla **Lue**-näppäintä.
	Turvapainikepuhelu		Puhelu pidossa
	Käyntikorttiviesti		Vain hätäpuhelut
	Äänenvoimakkuuden säätö		Käsitellään, odota

Puhelutoiminnot

Soittaminen

1. Syötä puhelinnumero, myös suuntanumero. Poista painamalla **Poista**.
2. Soita painamalla . Peruuta soittaminen painamalla **Lopeta**.
3. Lopeta puhelu painamalla .

Vihje: Käytä kansainvälisissä puheluissa aina **+**-merkkiä maakoodin edessä. Saat kansainvälisen etuliitteen **+** painamalla kahdesti *****-näppäintä.

Soittaminen puhelinmuistiosta

1. Avaa puhelinmuistio painamalla **Nimi**-näppäintä.
2. Voit siirtyä puhelinmuistiossa /-näppäimillä tai voit suorittaa pikahaun painamalla merkinnän ensimmäisen kirjaimen kirjainta, ks. Tekstin syöttäminen , s.4.
3. Soita valitulle henkilölle painamalla **Valinta** → **Soita**.
   Voit soittaa myös painamalla .
4. Peruuta soittaminen painamalla **Lopeta** tai .

Puheluun vastaaminen

1. Vastaa puheluun painamalla tai sammuta soittoääni painamalla **Äänet.** ja hylkää puhelu (varattu-ääni) painamalla **Hylkää**.
   Voit myös hylätä puhelun suoraan painamalla .
2. Lopeta puhelu painamalla .

Äänenvoimakkuuden säätö

Voit säätää äänenvoimakkuutta puhelun aikana sivunäppäimillä **+/–**. Äänenvoimakkuuden taso näkyy näytössä. Jos käytät kuulolaitetta tai kuulet puhelinta huonosti äänekkäissä ympäristöissä, voit muokata puhelimen ääniasetuksia, katso Audio-asetus , s.24.

Puheluvalinnat

Puhelun aikana valintanäppäimillä [1] () voidaan käyttää lisätoimintoja.

1. Valintanäppäimillä on useita toimintoja. Käytössä oleva toiminto näkyy valintanäppäimen yläpuolella näytössä.

Valinta (vasen valintanäppäin)

- **Yksitt. puhelu pitoon**aseta nykyinen puhelu pitoon / poimi pidosta /**Nouda yksi**.
- **Lopeta yksitt. puhelu** lopettaaksesi nykyisen puhelun (sama kuin).
- **Uusi puhelu** soittaaksesi toiseen numeroon (Neuvottelu).
- **Puhelinmuistio** hakeaksesi puhelinmuistiosta.
- **Viestit** kirjoittaaksesi tai lukeaksesi tekstiviestejä.
- **Mykistä** vaimentaaksesi mikrofonin.

Ka.pää (oikea valintanäppäin)

Kaiuttimen avulla voit puhua pitämättä puhelinta korvasi lähellä.

- **Ka.pää** aktivoidaksesi toiminnon ja puhu selkeästi puhelimen mikrofoniin korkeintaan 1 m etäisyydeltä. Voit säätää kaiuttimen äänenvoimakkuutta sivunäppäimillä **+/–**.
- **Ka.pois** palataksesi normaalitilaan.

Huomaa! Kovat taustaäänet (esim. musiikki) saattavat häiritä äänenlaatua.

Koputus

Kuulokkeesta kuuluu hälytysääni, jos puhelun aikana saapuu toinen puhelu.

Puhelun asettaminen pitoon ja saapuvaan puheluun vastaaminen:

- Paina **Valinta** ➔ **Vastaa**.

Vihje: Koputus on oltava aktivoituna, katso Puheluasetukset, s.28.

Puhelutiedot

Puhelun aikana näytöllä näkyy toisen osapuolen puhelinnumero ja puhelun kesto. Jos soittajan numero on salattu, näytöllä näkyy **Tuntematon**.

Pikavalinta ☞

Voit pikavalita numeron valmiustilasta näppäimillä **A**–**B**, **0** ja **2**–**9**.

- Paina pikavalintanumeroa vastaavaa näppäintä pitkään. Katso kohta Pikavalinta ☞, s.31.

Näppäinlukko

Voit lukita näppäimet estääksesi niiden painamisen vahingossa, esimerkiksi puhelimen ollessa käsilaukussa.

Avaa/lukitse näppäimistö pitämällä * painettuna.

Puheluihin voidaan vastata painamalla , vaikka näppäinlukko on päällä. Näppäinlukko ei ole päällä puhelun aikana. Kun puhelu päätetään tai hylätään, näppäimet lukitaan uudelleen. Katso kohta Näppäinlukko, s.41.

Huomaa! Tärkeimpiin paikallisiin hätänumeroihin voi soittaa avaamatta näppäinlukkoa.

Äänetön

Äänetön on kiinteä profiili, jossa Näppäinääni, Viestiääni ja Saapuva puhelu on kytketty pois, mutta Värinä-, Tehtäväluettelo-, Päivittäinen muistutus- ja Hälytys-asetukset ovat ennallaan.

- Kytke -tila päälle / pois painamalla pitkään # Äänetön-näppäintä.

Kuulokemikrofoni

Kun kuulokemikrofoni on kytketty, puhelimen sisäinen mikrofoni kytketään automaattisesti pois käytöstä. Jos kuulokemikrofonissa on vastauspainike, voit vastata saapuviin puheluihin ja lopettaa puheluita sen avulla.

⚠ **VARO**
Kuulokemikrofonin liian suuri äänenvoimakkuus voi aiheuttaa kuulovaurioita. Säädä kuulokkeiden äänenvoimakkuus huolellisesti.

Hätäpuhelut

Aina kun puhelin on päällä, hätäpuhelu voidaan soittaa syöttämällä paikallinen hätänumero ja painamalla .

Jotkin verkot hyväksyvät hätäpuhelut ilman kelvollista SIM-korttia. Lisätietoja saat palveluntarjoajaltasi.

Turvapainike ♥

TÄRKEÄÄ

Ilmoita aina **Numeroluettelo**-vastaanottajille, että he ovat apuyhteystiedoissasi.

⚠ VARO

Kun turvapuhelu on aktivoitu, puhelin asetetaan handsfree- eli kaiutintilaan. Älä pidä laitetta korvasi lähellä, kun handsfree-tila on käytössä, sillä äänenvoimakkuus saattaa olla erittäin voimakas.

Turvapainikkeen avulla voit soittaa määritettyihin numeroihin (Numeroluettelo), jos tarvitset apua. Turvatoiminto on aktivoitava ennen käyttämistä. Kohdassa Turva ♥, s.37 on lisätietoja tämän toiminnon aktivoimisesta kuvatulla tavalla tai kolmella näppäimen painalluksella, numeroiden lisäämisestä numeroluetteloon ja tekstiviestin muokkaamisesta.

- Pidä puhelimen turvapainiketta painettuna 3 sekunnin ajan tai paina sitä kaksi kertaa sekunnin sisällä. Turvapuhelu alkaa 5 sekunnin viiveen jälkeen. Viiveen aikana voit estää mahdollisen väärän hälytyksen painamalla .
- Turvatekstiviesti lähetetään kaikille vastaanottajille.
- Luettelon ensimmäiselle vastaanottajalle soitetaan. Jos puheluun ei vastata 25 sekunnin kuluessa, puhelin soittaa seuraavaan numeroon. Soittaminen toistetaan 3 kertaa tai kunnes puheluun vastataan, tai kunnes painetaan .
- Turvatoiminto voidaan määrittää niin, että puhelun vastaanottajan on painettava "0" (nolla), jolla hän kuittaa turvapuhelun vastaanotetuksi ja turvapuheluketju katkeaa. Jos on olemassa vaara, että turvapuhelu menee puhelinvastaajaan/vastaajapalveluun, aktivoi toiminto ja vahvista "0"-näppäimellä. Katso kohta Vahvista painamalla 0, s.38.

Huomaa! Jotkin yksityiset turvallisuusyritykset hyväksyvät automaattiset puhelut asiakkailtaan. Ota aina yhteys turvallisuusyritykseen ennen sen numeron ohjelmoimista.

TÄRKEÄÄ

Tietoja turvapuhelun vastaanottajalle, kun Vahvista painamalla 0 on aktivoitu:

- Turvaviestin vastaanottamisen jälkeen kuhunkin Numeroluettelo olevaan numeroon soitetaan vuoron perään.
- Vastaanottajan on vahvistettava turvapuhelu vastaanotetuksi painamalla **0**.
- Jos vastaanottaja ei paina **0**-näppäintä 60 sekunnin sisällä (vastattuaan), puhelu katkeaa ja puhelin soittaa seuraavaan ohjelmoituun numeroon.
- Jos vastaanottaja painaa **0** 60 sekunnin kuluessa, puhelu vahvistetaan, eikä uusia soittoyrityksiä tehdä (turvapuheluketju katkeaa).

Puhelinmuistio

Puhelinmuistioon voidaan tallentaa 300 merkintää ja 3 puhelinnumeroa kullekin merkinnälle.

Yhteystiedon lisääminen

1. Paina **Valikko** ➔ **Puhelinmuistio** ➔ **-Uusi tieto-** ➔ **Lisää**.
2. Kirjoita yhteystiedon **Nimi**, katso kohta Tekstin syöttäminen , s.4. Poista painamalla **Poista**.
3. Valitse ◡/◠-näppäimillä **Matkapuhelin**, **Kotipuhelin** tai **Työpuhelin** ja kirjoita puhelinnumero, suuntanumero mukaan lukien.
4. Yhdistä kuva yhteystietoon valitsemalla **Kuva** ➔ **Muok.**.
   Tämä kuva tulee näytölle, kun kyseinen yhteyshenkilö soittaa ja se saattaa näkyä myös puhelinmuistiossa, katso Puhelinmuistion kuvat , s.30.
   - **Ota kuva** käyttääksesi kameraa kuvan ottamiseen,
   - **Omat kuvat** olemassa olevan kuvan valitsemiseksi.
5. Valitse **Tall.**.

Vihje: Käytä kansainvälisissä puheluissa aina **+**-merkkiä maakoodin edessä. Saat kansainvälisen etuliitteen **+** painamalla kahdesti *****-näppäintä.

ICE-numeron luominen (In Case of Emergency) ♥

Hätätilanteessa ensihoitajat saavat käyttöönsä puhelimesta henkilöä koskevat lisätiedot ja sairaustiedot. Hätätilanteessa näiden tietojen saaminen mahdollisimman nopeasti on tärkeää, sillä se voi parantaa selviämismahdollisuuksia. Kaikki kentät ovat valinnaisia, mutta mitä enemmän tietoa on, sitä parempi. Katso kohdasta ICE (In Case of Emergency) ♥, s.13, kuinka ICE-tiedot määritetään.

Puhelinmuistion yhteystietojen hallinta

1. Paina **Valikko** ➔ **Puhelinmuistio**.
2. Valitse yhteystieto ja paina **Valinta**:
   - **Katso** nähdäksesi valitun yhteystiedon tiedot.
   - **Muok.** muokataksesi yhteystietoa. Siirry ⌣/⌒ -näppäimillä. Poista painamalla **Poista**. Kun olet valmis, valitse **Tall.**.
   - **Lisää** lisätäksesi yhteystiedon. Katso kohta Yhteystiedon lisääminen, s.11.
   - **Soita** soittaaksesi yhteystiedolle.
   - **Top10** asettaaksesi merkinnän yhdeksi puhelinmuistion 10 ensimmäisestä numerosta. Katso kohta Top10 ☰, s.31.
   - **Lähetä SMS** kirjoittaaksesi tekstiviestin. Katso kohta Tekstiviestin kirjoittaminen ja lähettäminen, s.15.
   - **Lähetä MMS** Katso lisätietoja multimediaviestin luomisesta kohdasta Multimediaviestin luominen ja lähettäminen, s.15.
   - **Poista** poistaaksesi valitun yhteystiedon. Vahvista painamalla **Kyllä** tai keskeytä painamalla **Ei**.
   - **Poista kaikki** ➔ **SIM:iltä**/**Puhelimesta** poistaaksesi kaikki puhelinmuistioyhteystiedot SIM-kortilta tai puhelimen muistista. Syötä puhelimen koodi ja vahvista painamalla **OK**. Oletusarvoinen puhelimen koodi on **1234**.
   - **Kopioi kaikki** ➔ **SIM:iltä** kopioidaksesi kaikki puhelinmuistioyhteystiedot SIM-kortilta puhelimen muistiin. Vahvista painamalla **Kyllä** tai keskeytä painamalla **Ei**.

- **Kopioi kaikki** ➔ **Puhelimesta** kopioidaksesi kaikki puhelinmuistiomerkinnät puhelimen muistista SIM-kortille. Vahvista painamalla **Kyllä** tai keskeytä painamalla **Ei**.
- **Lähetä käyntikortti** ➔ **Lähetä SMS:llä** lähettääksesi valitun puhelinmuistioyhteystiedon käyntikorttina tekstiviestillä. Syötä vastaanottajan puhelinnumero.
  Vaihtoehtoisesti voit siirtyä käyttämällä ⌣/⌒-näppäimiä tai suorittaa pikahaun painamalla merkinnän ensimmäisen kirjaimen kirjainta, katso kohta Tekstin syöttäminen ☞, s.4. Lähetä painamalla **OK**.
- **Lähetä käyntikortti** ➔ **Lähetä MMS:llä** lähettääksesi valitun puhelinmuistiomerkinnän käyntikorttina multimediaviestillä. Kirjoita viesti ja **Lisää aihe** tai **Lisää kuva** painamalla **Valinta**. Lisää vastaanottajia valinnoilla **Lähetä** ja **Lähetä**, kun olet valmis.
- **Lähetä käyntikortti** ➔ **Lähetä BT:llä** lähettääksesi valitun puhelinmuistioyhteystiedon käyntikorttina Bluetooth®-yhteyden kautta. Katso kohta Bluetooth®, s.39.

3. Vahvista painamalla **OK**.

Oma numero

SIM-kortille määritetty puhelinnumero tallennetaan tallennetaan **Omaksi numeroksi**, jos kortti sallii sen.

Numeroiden tarkasteleminen ja muokkaaminen:

- Paina **Valikko** ➔ **Puhelinmuistio** ➔ **Oma numero**.

ICE (In Case of Emergency)

Ensihoitajat saavat hätätilanteessa käyttöönsä puhelimesta ✚ICE henkilöä koskevat lisätiedot ja sairaustiedot. Hätätilanteessa näiden tietojen saaminen mahdollisimman nopeasti on tärkeää, sillä se voi parantaa selviämismahdollisuuksia. Kaikki kentät ovat valinnaisia, mutta mitä enemmän tietoa on, sitä parempi.

1. Paina **Valikko** ➔ **ICE**.
2. Voit selata merkintöjä painamalla ⌣/⌒.

3. Voit lisätä tai muokata tietoja kussakin kohdassa painamalla **Muok.**-näppäintä, katso Tekstin syöttäminen ☞, s.4. Poista painamalla **Poista**.

   ID

   - **Nimi:** syötä nimesi.
   - **Syntymäaika:** syötä syntymäaikasi.
   - **Pituus:** syötä pituutesi.
   - **Paino:** syötä painosi.
   - **Osoite** syötä kotiosoitteesi.
   - **Kieli:** syötä äidinkielesi.
   - **Vakuutus:** syötä vakuutuksenantaja ja vakuutusnumero.

   Nimi 1:, **Nimi 2:** ja **Lääkäri:**

   - **Lisää** tai **Poista** puhelinmuistion yhteystieto painamalla **Valinta** tai hyväksy nykyinen merkintä painamalla **Tall.**.
     Jos mahdollista, lisää suhteesi ICE-yhteyshenkilöihisi puhelinmuistioon, esim. ”ICE vaimoni Marja Suomi”.

   Tärkeitä tietoja.

   - **Kunto:** syötä tiedot mahdollisista sairauksista / sairauden hoitoon käytetyistä laitteista (esim. diabeetikko, sydämentahdistin).
   - **Allergiat:** syötä tiedossasi olevat allergiat (esim. penisilliini, mehiläisen pistot).
   - **Veriryhmä:** syötä verityyppisi.
   - **Rokotus:** syötä saamasi olennaiset rokotteet.
   - **Lääkitys:** syötä mahdollisesti käyttämäsi lääkkeet.
   - **Muita tietoja:** syötä muut tiedot (esim. elintenluovuttaja, hoitosuostumus).

4. Kun olet valmis, valitse **Tall.**.

Viestit

Voit luoda ja lähettää tekstiviestejä, multimediaviestejä ja ääniviestejä ✉ Viestivalikosta.

Tekstiviestin kirjoittaminen ja lähettäminen

Huomaa! Sinun on tallennettava viestikeskuksesi numero ennen kuin voit lähettää tekstiviestejä. Palvelukeskuksen puhelinnumero saadaan palveluntarjoajalta ja se on yleensä rekisteröity SIM-kortille. Jos näin ei ole, voit lisätä numeron itse. Katso kohta Viestikeskus, s.32.

1. Paina pikavalintanäppäintä ✉.
   Vaihtoehtoisesti voit painaa **Valikko** ➔ **Viestit**.
2. Valitse **Luo uusi** ➔ **SMS**.
3. Kirjoita viestisi, katso Tekstin syöttäminen ☞, s.4 ja paina sitten **Lähetä**.
4. Valitse vastaanottaja kohdasta **Puhelinmuistio**.
   Vaihtoehtoisesti voit valita vastaanottajan manuaalisesti valitsemalla **Syötä numero** ja painamalla **Valmis**.
5. Lisää vastaanottajia painamalla **Lisää**.
   Voit muokata vastaanottajia valitsemalla yhden vastaanottajan ja painamalla **Valinta** ➔ **Muokkaa**/**Poista**/**Poista kaikki**.
6. Lähetä painamalla **Lähetä**.

Huomaa! Jos lisäät useamman vastaanottajan, sinua laskutetaan kustakin vastaanottajasta (enintään 10). Käytä kansainvälisissä puheluissa aina **+**-merkkiä maakoodin edessä. Saat kansainvälisen etuliitteen **+** painamalla kahdesti ***-näppäintä.

Multimediaviestin luominen ja lähettäminen

Multimediaviesti voi sisältää tekstiä ja medialiitteitä, kuten kuvia, äänitallenteita ja videoita. Sekä sinulla että vastaanottajalla on oltava käytössä multimediaviestejä tukeva palvelu. Multimediaviestiasetukset saat palveluntarjoajaltasi, ja ne voidaan lähettää sinulle automaattisesti tekstiviestinä. Ellei tämä onnistu, katso ohjeet MMS-profiilin määrittämiseen kohdasta MMS-aset., s.33.

1. Paina pikavalintanäppäintä ✉.
   Vaihtoehtoisesti voit painaa **Valikko** ➔ **Viestit**.
2. Valitse **Luo uusi** ➔ **MMS**.
3. Kirjoita viesti, katso Tekstin syöttäminen ☞, s.4.
4. Paina **Valinta** ➔ **Lisää kuva**:

- **Omat kuvat** valitaksesi tiedoston.
- **Ota kuva** käyttääksesi kameraa kuvan ottamiseen,

Voit myös käyttää **Lisää ääni**- ja **Lisää video**-toimintoja **Valinta**-valikosta.

Huomaa! Jos lisäät enemmän kuin yhden kuvan, puhelin pakkaa seuraavia kuvia jatkuvasti enemmän (pienentää kokoa). Tämän avulla voit lähettää useita kuvia yhdessä viestissä. Lähetä kussakin viestissä vain yksi kuva, jos haluat säilyttää parhaan kuvanlaadun.

5. Valitse **Lisää aihe**, kirjoita otsikko ja paina sitten **Valmis**.
6. Valitse **Lähetä** ja valitse vastaanottaja kohdasta **Puhelinmuistio**.
   Vaihtoehtoisesti voit lisätä vastaanottajan manuaalisesti valitsemalla **Syötä numero** ja painamalla **Valmis**.
7. Lisää vastaanottajia painamalla **Lisää**.
8. Lähetä painamalla **Lähetä**.

Ääniviestin luominen ja lähettäminen

Ääniviesteissä käytetään samaa teknologiaa kuin multimediaviesteissä. Sekä sinulla että vastaanottajalla on oltava käytössä multimediaviestejä tukeva palvelu. Multimediaviestiasetukset saat palveluntarjoajaltasi, ja ne voidaan lähettää sinulle automaattisesti tekstiviestinä. Ellei tämä onnistu, katso ohjeet MMS-profiilin määrittämiseen kohdasta MMS-aset., s.33.

1. Paina pikavalintanäppäintä ✉.
   Vaihtoehtoisesti voit painaa **Valikko** ➔ **Viestit**.
2. Valitse **Luo uusi** ➔ **Ääniviesti**.
3. Nauhoitus alkaa välittömästi. Paina **Stop**, kun olet valmis, ja tallenna painamalla **Kyllä**.
4. Valitse vastaanottaja kohdasta **Puhelinmuistio**.
   Vaihtoehtoisesti voit lisätä vastaanottajan manuaalisesti valitsemalla **Syötä numero** ja painamalla **Valmis**.
5. Lisää vastaanottajia painamalla **Lisää**
6. Lähetä painamalla **Lähetä**.

Saapuneet, Lähtevät ja Lähetetyt

/	Lukematon teksti- tai multimediaviesti	/	Lähetetty teksti- tai multimediaviesti
/	Luettu teksti- tai multimediaviesti	/	Lähettämätön teksti- tai multimediaviesti

1. Paina pikavalintanäppäintä .
   Vaihtoehtoisesti voit painaa **Valikko** ➔ **Viestit**.
2. Valitse **Saapuneet**, **Lähtevät** tai **Lähetetyt**.
3. Valitse viesti ja paina **Lue**. Voit vierittää ylös ja alas /
   -näppäimillä.
4. Paina **Valinta**:
   - **Katso** nähdäksesi viestin (vain multimediaviestit).
   - **Soita** soittaaksesi yhteystiedolle.
   - **Lähetä uudelleen** lähettääksesi uudelleen samalle vastaanottajalle.
   - **Vastaa** kirjoittaaksesi vastauksesi ja paina sitten **Lähetä**. Viesti lähetetään välittömästi.
   - **Poista** poistaaksesi. Poista painamalla **Kyllä** tai palaa painamalla **Ei**.
   - **Lataa**/**Peruuta**. Jos viestiä ei ole vielä ladattu, paina **Lataa**.
   - **Muok.** muokataksesi viestiä ja paina sitten **Lähetä**.
   - **Välitä** lähettääksesi viestin edelleen. Muokkaa viestiä tarpeen mukaan ja paina sitten **Lähetä**.
   - **Käytä numeroa** näyttääksesi kaikki viestin sisältämät puhelinnumerot ja lähettäjän puhelinnumeron.
   - **Käytä numeroa** ➔ **Soita** soittaaksesi valittuun numeroon.
   - **Käytä numeroa** ➔ **Tallenna** tallentaaksesi numeron puhelinmuistioon.
   - **Käytä numeroa** ➔ **Lähetä SMS** kirjoittaaksesi uuden tekstiviestin.
   - **Käytä numeroa** ➔ **Lähetä MMS** kirjoittaaksesi uuden multimediaviestin.
   - **Tallenna kohde** tallentaaksesi tekstin ja mediakohteet, kuten kuvat, äänitallenteet ja videot (vain multimediaviestit).

- **Tiedot** tarkastellaksesi viestin tietoja (vain multimediaviestit).

5. Vahvista painamalla **OK**.

Puhelutiedot

Vastatut, vastaamattomat ja soitetut puhelut tallennetaan yhteisiin puhelutietoihin. Puhelutietoihin tallennetaan 20 viimeisintä kunkin tyypin puhelua. Jos samaan numeroon liittyy useita puheluita, vain viimeisin niistä tallennetaan.

Poimiminen ja soittaminen

1. Paina .
   Vaihtoehtoisesti voit painaa **Valikko** ➔ **Puhelutiedot**.
2. Valitse /-painikkeella:
   - Vastatut
   - Soitetut
   - Vastaamattomat puhelut
3. Paina **Valinta**:
   1. **Katso** näyttääksesi valitun puhelun tiedot.
   2. **Lähetä SMS** lähettääksesi tekstiviestin.
   3. **Lähetä MMS** lähettääksesi multimediaviestin.
   4. **Poista** poistaaksesi puhelun.
   5. **Poista kaikki** poistaaksesi kaikki puhelutietojen puhelut.
   6. **Tallenna** tallentaaksesi numeron puhelinmuistioon.
      - **Luo uusi** luo uusi yhteystieto.
      - **Päivitä** päivitä olemassa oleva yhteystieto.
   7. Vahvista painamalla **OK**.
   8. Soita painamalla .

Kamera

Voit ottaa valokuvia, tallentaa videoita ja katsella valokuvia ja videoita Kameravalikon avulla.

Kamera (valokuvien ottaminen)

Jotta saisit teräviä kuvia, pyyhi linssi puhtaaksi kuivalla liinalla.

1. Paina pikanäppäintä [📷].
   Vaihtoehtoisesti voit painaa **Valikko** ➔ **Kamera** ➔ **Kamera**.
2. Ota kuva painamalla [📷].
3. Paina **Valinta**:
   - **Lähetä** ➔ **Lähetä MMS:llä** lähettääksesi multimediaviestinä. Katso kohta Multimediaviestin luominen ja lähettäminen, s.15.
   - **Lähetä** ➔ **Lähetä BT:llä** lähettääksesi kuvan Bluetooth-laitteeseen, katso Bluetooth®, s.39.
   - **Poista** poistaaksesi. Vahvista painamalla **Kyllä** tai palaa edelliseen kohtaan painamalla **Ei**.
   - **Käytä** ➔ **Taustakuva** tallentaaksesi näytön taustakuvaksi.
   - **Käytä** ➔ **Puhelinmuistio kuva** tallentaaksesi puhelinmuistioon.
4. Ota uusi kuva painamalla **Palaa**.
   Jos et valitse mitään, kuva tallennetaan.

Kameran säädöt

- Zoomaa pienemmäksi tai suuremmaksi näppäimillä ◡/◠.
- Voit säätää EV-/valonherkkyysasetuksia sivunäppäimillä **+**/**–**.

Huomaa! Zoomaus voi heikentää kuvan laatua.

Katso lisää kameran asetuksia kohdasta Kamera, s.36.

Videokamera

Jotta saisit teräviä videoita, pyyhi linssi puhtaaksi kuivalla liinalla.

1. Paina **Valikko** ➔ **Kamera** ➔ **Videokamera**.
2. Aloita tallentaminen painamalla [📷].
3. Lopeta tallentaminen painamalla [📷]. Tallenna valitsemalla **Kyllä**.
4. Paina **Valinta**:
   - **Toista**
   - **Lähetä** ➔ **Lähetä MMS:llä** lähettääksesi multimediaviestinä. Katso kohta Multimediaviestin luominen ja lähettäminen, s.15.
   - **Lähetä** ➔ **Lähetä BT:llä** lähettääksesi kuvan Bluetooth-laitteeseen, katso Bluetooth®, s.39.

- **Poista** poistaaksesi. Vahvista painamalla **Kyllä** tai palaa edelliseen kohtaan painamalla **Ei**.

5. Palaa valitsemalla **Palaa**.

Videokameran säädöt

- Zoomaa pienemmäksi tai suuremmaksi näppäimillä ◡/◠.
- Voit säätää EV-/valonherkkyysasetuksia sivunäppäimillä **+**/**–**.

Huomaa! Zoomaus voi heikentää videon laatua.

Katso lisää videokameran asetuksia kohdasta Kamera, s.36.

Kuvagalleria ja Videogalleria

Katso tallennettuja kuvia tai videoita.

1. Paina **Valikko** ➔ **Kamera** ➔ **Kuvagalleria** tai **Videogalleria**.
2. Valitse kuva tai video ◡/◠-näppäimillä tai sivupainikkeilla **+**/**–**.
3. Paina **Valinta**:
   - **Katso** katsoaksesi yksitellen. Palaa painamalla **Palaa**. Toista ja pysäytä video painamalla ◡/◠ (vain video).
   - **Lähetä** ➔ **Lähetä MMS:llä** lähettääksesi multimediaviestinä. Katso kohta Multimediaviestin luominen ja lähettäminen, s.15.
   - **Lähetä** ➔ **Lähetä BT:llä** lähettääksesi kuvan Bluetooth-laitteeseen, katso Bluetooth®, s.39.
   - **Poista** poistaaksesi. Vahvista painamalla **Kyllä** tai palaa edelliseen kohtaan painamalla **Ei**.
   - **Käytä** (vain kuva) ➔ **Taustakuva** tallentaaksesi näytön taustakuvaksi.
   - **Käytä** (vain kuva) ➔ **Puhelinmuistio kuva** tallentaaksesi puhelinmuistioon.
   - **Tiedot** näyttääksesi tarkat tiedot tiedostosta, esim. päiväys, koko, tekijänoikeussuojaus.
   - **Uudelleennimeä** nimetäksesi kuvan uudelleen.
4. Vahvista painamalla **OK**.

Kytke puhelin tietokoneeseen

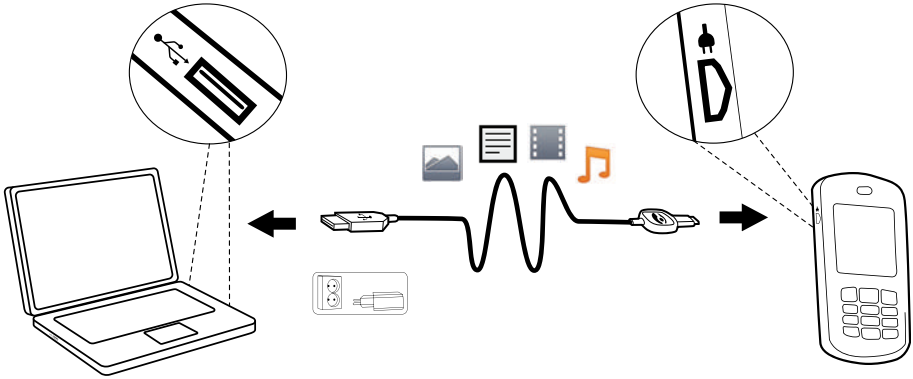

Kytke puhelin tietokoneeseen ja aloita kuvien, musiikin ja muiden tiedostojen siirtäminen. Tarvitset vain USB-johdon puhelimen ja tietokoneen väliin. Tietokoneesi tiedostoselaimella voit vetää ja pudottaa sisältöä puhelimen ja tietokoneen välillä.

Huomaa! Kaikkien tekijänoikeussuojattujen materiaalien siirtäminen ei välttämättä onnistu.

Sisällön siirtäminen puhelimen ja tietokoneen välillä

1. Kytke puhelimesi tietokoneeseen USB-johdolla.
2. Odota kunnes puhelin/muistikortti ilmestyy ulkoisena levyasemana tiedostoselaimeen.
3. Vedä ja pudota valittuja tiedostoja puhelimen ja tietokoneen välillä.

Huomaa! Kun puhelin/muistikortti on yhdistetty tietokoneeseen, puhelin ei voi käyttää muistikorttia. Tietyt puhelimen toiminnot ja sovellukset, kuten kamera, eivät välttämättä ole käytettävissä.
Voit siirtää tiedostoja USB-johdon avulla useimpien USB-massamuistirajapintaa tukevien laitteiden ja käyttöjärjestelmien välillä.

USB-johdon irrottaminen turvallisesti

1. Varmista, että turvallisesti irrotettava laitteisto on käytössä.
2. Irrota USB-johto.

Huomaa! Älä irrota USB-johtoa sisällön siirron ollessa käynnissä, muutoin sisältö saattaa vioittua.
Tietokoneohjeet voivat erota riippuen käyttöjärjestelmästä. Lisätietoja tietokoneen käyttöjärjestelmän ohjeista.

Asetukset

Asetukset-valikon mukauttaa Doro PhoneEasy® 516 -puhelinta omien mieltymystesi mukaiseksi.

Yleiset

Aika ja päivämäärä

Aseta aika ja päivämäärä.

1. Paina **Valikko** ➔ **Asetukset** ➔ **Yleiset**.
2. Valitse **Aika ja PVM**:
   - **Aseta aika** syöttääksesi kellonajan (**hh.mm**).
   - **Aseta pvm** syöttääksesi päivämäärän (**pp/kk/vvvv**).
3. Vahvista painamalla **OK**.

Aseta kellonajan ja päivämäärän esitysmuoto

1. Paina **Valikko** ➔ **Asetukset** ➔ **Yleiset** ➔ **Aika ja PVM**.
2. Valitse **Aseta esitystapa**:
   - Valitse **Ajan esitystapa** ➔ **12 tuntia/24 tuntia**.
   - Valitse **Pvm esitystapa** ja valitse haluamasi päivämäärän esitysmuoto.
3. Vahvista painamalla **OK**.

Automaattinen kellonajan asetus

Voit asettaa puhelimen päivittämään kellonajan ja päivämäärän automaattisesti nykyisen aikavyöhykkeen mukaan valitsemalla **Päälle**. Päivämäärän ja kellonajan automaattinen päivitys ei muuta hälytyksiin ja kalenteriin asetettuja aikoja. Ne käyttävät paikallista aikaa. Päivittäminen saattaa aiheuttaa joidenkin hälytysten vanhenemisen riippuen verkosta ja palveluista.

1. Paina **Valikko** ➔ **Asetukset** ➔ **Yleiset** ➔ **Aika ja PVM**.
2. Kytke päälle tai pois päältä valitsemalla **Ajanpäivitys** ➔ **Päälle/Pois**.

3. Vahvista painamalla **OK**.

Kieli

SIM-kortti määrittää puhelimen valikoissa, viesteissä, jne. käytettävän oletuskielen. Voit vaihtaa tämän miksi tahansa puhelimen tukemaksi kieleksi.

1. Paina **Valikko** ➔ **Asetukset** ➔ **Yleiset** ➔ **Kieli**.
2. Valitse kieli ⌣/⌒-näppäimillä.
3. Vahvista painamalla **OK**.

Aloituskysely

Käytä Aloituskysely-valintaa eräiden perusasetusten määrittämiseen.

1. Paina **Valikko** ➔ **Asetukset** ➔ **Yleiset** ➔ **Aloituskysely**.
2. Muuta painamalla **Kyllä** tai paina **Ei**, jos et halua tehdä muutoksia.

Estä toiminto ☞

Voit yksinkertaistaa puhelimen valikon käyttämistä piilottamalla tiettyjä toimintoja.

1. Paina **Valikko** ➔ **Asetukset** ➔ **Yleiset** ➔ **Estä toiminto**.
2. Valitse kaikki estettävät toiminnot ja paina **Pois**.
3. Vahvista painamalla **Valmis**.

Verkon asetus

Puhelimesi valitsee automaattisesti (palveluntarjoajan) kotiverkon, jos se on kantaman sisällä. Jos ei, voit käyttää toista verkkoa, jos verkko-operaattorillasi on sopimus, joka mahdollistaa näin toimimisen. Tätä kutsutaan verkkovierailuksi (roaming). Lisätietoja saat palveluntarjoajaltasi.

1. Paina **Valikko** ➔ **Asetukset** ➔ **Yleiset** ➔ **Verkon asetus**.
2. Valitse jokin seuraavista vaihtoehdoista ja vahvista painamalla **OK**.

Val. verkko

- **Etsi uusi** suorittaaksesi uuden haun, jos yhteys katkeaa.
- **Val. verkko** saadaksesi näyttöön (hetken kuluttua) luettelon käytettävissä olevista verkko-operaattoreista. Valitse haluamasi operaattori.
- **Verkkotila** valitaksesi toisen verkon. Valitse verkko automaattisesti valitsemalla Automaattinen tai valitse verkko manuaalisesti valitsemalla Manuaal..

Palvelun valinta

Valitse palvelutyyppi puhelimellesi.

- GSM pelkkä palvelu
- 3G pelkkä palvelu
- Automaattinen: vaihtaaksesi verkkojen GSM ja 3G välillä parhaan palvelun saamiseksi.

TÄRKEÄÄ
Jos määrität puhelimesi käyttämään ainoastaan GSM- tai 3G-verkkoa, ja kyseinen verkko ei ole käytettävissä et pysty soittamaan edes hätäpuheluja tai käyttämään muita verkkoyhteyttä vaativia toimintoja.

Verkon tiedot

Katso tämänhetkiset verkkoasetuksesi.

Palvelut

Tässä valikossa saattaa olla verkko-operaattorisi ennalta ohjelmoituja sekä tarjoamia palveluita riippuen verkosta ja palvelusta.

- Paina **Valikko** ➔ **Asetukset** ➔ **Yleiset** ➔ **Palvelut**.

Ääni

Huomaa! Äänetön on asetettava **Pois**-tilaan, jotta Ääniasetukset-, Soittovoimak.-, Hälytystapa- ja Varoitusääni -toimintoja voidaan käyttää. Katso kohta Äänetön, s.25.

Audio-asetus

Jos käytät kuulolaitetta tai kuulet puhelinta huonosti äänekkäissä ympäristöissä, voit muokata puhelimen ääniasetuksia.

1. Paina **Valikko** ➔ **Asetukset** ➔ **Ääni**.
2. Valitse **Audio-asetus**:
   - **Normaali** normaalikuuloisille normaaleissa olosuhteissa.
   - **Keski** lievät kuulovammat tai käyttö äänekkäässä ympäristössä.
   - **Korkea** keskivaikeat kuulovammat tai käyttö erittäin äänekkäässä ympäristössä.
3. Vahvista painamalla **OK**.

Ääniasetukset

1. Paina **Valikko** ➔ **Asetukset** ➔ **Ääni**.
2. Valitse **Ääniasetukset** ➔ **Saapuva puhelu**.
3. Valitse jokin käytettävissä olevista soittoäänistä ◡/◠ -näppäimillä, puhelin toistaa soittoäänen.
4. Vahvista painamalla **OK** tai hylkää muutokset painamalla **Palaa**.
5. Aseta **Hälytys**, **Viestiääni**, **Näppäinääni**, **Virta päälle** ja **Virta pois** samalla tavalla.

Soittoäänen voimakkuus

1. Paina **Valikko** ➔ **Asetukset** ➔ **Ääni** ➔ **Soittovoimak.**.
2. Muuta soittoäänen voimakkuutta ◡/◠ -näppäimillä.
3. Vahvista painamalla **OK**.

Äänetön

1. Paina **Valikko** ➔ **Asetukset** ➔ **Ääni**.
2. Kytke päälle tai pois päältä valitsemalla **Äänetön** ➔ **Päälle**/**Pois**.
3. Vahvista painamalla **OK**.

Vihje: Kytke -tila päälle / pois painamalla pitkään # Äänetön-näppäintä.

Hälytystapa

Saapuvista puheluista voidaan ilmoittaa soittoäänellä ja/tai värinällä.

1. Paina **Valikko** ➔ **Asetukset** ➔ **Ääni**.
2. Valitse **Hälytystapa**:
   - **Vain soitto** vain soittoääni.
   - **Vain värinä** vain värinähälytys.
   - **Vär & soitto** värinähälytys ja soittoääni.
   - **Vär->soitto** alkaa pelkällä värinällä ja soittoääni kuuluu hetken kuluttua.
   - **Äänetön** ei ääntä eikä värinää, näytön valo palaa.
3. Vahvista painamalla **OK**.

Varoitusääni

Varoitus- ja virheääniä käytetään ilmoittamaan käyttäjälle akun vähäisestä varauksesta, puhelimen ja SIM-kortin virheistä jne.

1. Paina **Valikko** ➔ **Asetukset** ➔ **Ääni** ➔ **Varoitusääni**.
2. Kytke päälle tai pois päältä valitsemalla **Varoitus** ➔ **Päälle/Pois**.
3. Kytke päälle tai pois päältä valitsemalla **Virhe** ➔ **Päälle/Pois**.
4. Tallenna painamalla **Valmis**.

Näyttö

Taustakuva

Valittavana on erilaisia näytön taustakuvia.

1. Paina **Valikko** ➔ **Asetukset** ➔ **Näyttö** ➔ **Taustakuva**:
   - **Järjestelmä** valitse aiemmin määritetyt kuvat
   - **Käyttäjän määr.** avaa tiedostonhallinnan käyttäjän määrittämien kuvien valitsemiseksi, katso Tiedostonhallinta, s.44
2. ◡/◠ -näppäimillä näet käytettävissä olevat taustakuvat.
3. Vahvista painamalla **OK**.

Tekstin koko ⊙

Voit muokata viestien ja puhelinmuistion tekstikokoa.

1. Paina **Valikko** ➔ **Asetukset** ➔ **Näyttö**.
2. Valitse **Tekstin koko** ➔ **Normaali/Iso**.
3. Vahvista painamalla **OK**.

Valmiusnäyttö

Näytössä voi näkyä valmiustilassa vain kello tai kello ja palveluntarjoaja tai kaikki tiedot mukaan lukien päivämäärä.

1. Paina **Valikko** ➔ **Asetukset** ➔ **Näyttö**.
2. Valitse **Valmiusnäyttö** ➔ **Vain kello/Kello ja operaattori/Kaikki tiedot**.
3. Vahvista painamalla **OK**.

Teemat ⊙

Voit valita erilaisia valikon väriteemoja, joilla voit muokata puhelimen tekstejä ja taustaa.

1. Paina **Valikko** ➔ **Asetukset** ➔ **Näyttö** ➔ **Teemat**.
2. Valitse teema ◡/◠ -näppäimillä.
3. Vahvista painamalla **OK**.

Taustavalo

Aseta viive, jonka jälkeen näytön taustavalo sammuu.

1. Paina **Valikko** ➔ **Asetukset** ➔ **Näyttö**.
2. Valitse **Taustavalo**:
   - **15 s.**
   - **30 s.**
   - **1 min.**
3. Vahvista painamalla **OK**.

Kirkkaus

Voit muokata puhelimen kirkkausasetuksia.

1. Paina **Valikko** ➔ **Asetukset** ➔ **Näyttö** ➔ **Kirkkaus**.
2. Valitse **Taso 1**–**Taso 3**.
3. Vahvista painamalla **OK**.

Puhelut

Puhelun kesto

Puhelun kesto näkyy näytöllä puhelun aikana. Voit tarkistaa puhelujesi keston.

1. Paina **Valikko** ➔ **Asetukset** ➔ **Puhelut**.
2. Valitse **Puhelun kesto**:
   - **Viimeisin puhelu** nähdäksesi viimeisen puhelun keston.
   - **Soitetut** nähdäksesi kaikkien soitettujen puheluiden keston.
   - **Vastatut** nähdäksesi kaikkien vastattujen puheluiden keston.
   - **Alusta kaikki** ➔ **Kyllä** nollataksesi kaikki.
3. Vahvista painamalla **OK**.

Vastaustila

1. Paina **Valikko** ➔ **Asetukset** ➔ **Puhelut**.
2. Valitse **Vastaustila**:
   - **Jokin näppäin** ➔ **Päälle** voidaksesi vastata saapuviin puheluihin painamalla mitä tahansa näppäintä (paitsi).
3. Vahvista painamalla **OK**.

Puheluasetukset

Tämä valikko saattaa olla erilainen riippuen verkkotuesta ja tilauksesta. Lisätietoja saat palveluntarjoajaltasi.

Soittajan tunniste

Näytä tai piilota puhelinnumerosi vastaajan puhelimessa, kun soitat.

1. Paina **Valikko** ➔ **Asetukset** ➔ **Puhelut** ➔ **Puheluasetukset**.
2. Valitse **Soittajan tunniste**:
   - **Verkon mukaan** käyttääksesi verkon oletusasetusta.
   - **Piilota tunniste** jos et halua numerosi näkyvän koskaan.
   - **Lähetä tunniste** jos haluat numerosi näkyvän aina.
3. Vahvista painamalla **OK**.

Koputus

Voit käsitellä useampia puheluita samanaikaisesti. Kuulokkeesta kuuluu hälytysääni, jos puhelun aikana saapuu toinen puhelu. Aseta puhelu pitoon ja vastaa saapuvaan puheluun painamalla **Valinta** ➔ **Vastaa**.

1. Paina **Valikko** ➔ **Asetukset** ➔ **Puhelut** ➔ **Puheluasetukset**.
2. Valitse **Koputus**:
   - **Aktivoi** ottaaksesi koputuksen käyttöön.
   - **Deaktivoi** poistaaksesi koputuksen käytöstä.
   - **Kyselyn tila** nähdäksesi, onko koputus käytössä vai ei.
3. Vahvista painamalla **OK**.

Puhelun siirto

Voit siirtää puheluita vastaajapalveluun tai toiseen puhelinnumeroon. Määritä siirrettävät puhelut. Valitse ehto ja paina **OK**, valitse sitten **Aktivoi**, **Deaktivoi** tai **Kyselyn tila** (katso kohta Koputus, s.28) kullekin.

1. Paina **Valikko** ➔ **Asetukset** ➔ **Puhelut** ➔ **Puheluasetukset**.
2. Valitse **Puhelun siirto**:
   - **Siirrä äänipuh.** siirtääksesi kaikki äänipuhelut.
   - **Siirrä, jos ei tavoiteta** siirtääksesi saapuvat puhelut, jos puhelin on sammutettu tai verkon kantoalueen ulkopuolella.
   - **Siirrä, jos ei vastaa** siirtääksesi saapuvat puhelut, jos puheluihin ei vastata.
   - **Siirrä, jos varattu** siirtääksesi saapuvat puhelut, jos linja on varattu.

- **Peruuta siirrot** ei puhelun siirtoa.

3. Vahvista painamalla **OK**.

Soitonesto

Puhelimen käytön turvallisuutta voidaan lisätä rajoittamalla tietyntyyppisiä puheluita.

Huomaa! Soitonesto käyttöönottoon vaaditaan salasana. Saat sen ottamalla yhteyttä palveluntarjoajaasi.

1. Paina **Valikko** ➔ **Asetukset** ➔ **Puhelut**.
2. Valitse **Puheluasetukset** ➔ **Soitonesto**.
3. Valitse **Soitetut**:
   - **Kaikki puhelut** , jolloin käyttäjä voi vastata saapuviin puheluihin muttei soittaa lähteviä puheluita.
   - **Puhelut ulkomaille** , jolloin käyttäjä ei voi soittaa ulkomaisiin numeroihin.
   - **Puh.ulk. paitsi koti** , jolloin käyttäjä ei voi soittaa ulkomaan numeroihin, paitsi SIM-kortin kotimaahan.
4. Vahvista painamalla **OK**.
5. Valitse **Tulevat puhelut**:
   - **Kaikki puhelut** , jolloin käyttäjä voi soittaa lähteviä puheluita mutta ei vastaanottaa saapuvia puheluita.
   - **Verkkovierailun aikana** , jolloin käyttäjä ei voi vastaanottaa saapuvia puheluita verkkovierailujen aikana.
6. Vahvista painamalla **OK**.
7. Peruuta kaikki soitonestot (salasana tarvitaan) valitsemalla **Peruuta kaikki**. Vahvista painamalla **OK**.

Puhelinmuistio

Muisti

1. Paina **Valikko** ➔ **Asetukset** ➔ **Puhelinmuistio**.
2. Valitse **Muisti**:
   - **SIM** tallentaaksesi 1 puhelinnumeron yhteystietoa kohden. Tallennettavien merkintöjen määrä ja puhelinnumeroiden ja yhteystietojen pituus voi vaihdella SIM-kortista ja palveluntarjoajasta riippuen.

- **Puhelin** tallentaaksesi 300 yhteystietoa, joilla kullakin on 3 puhelinnumeroa **Matkapuhelin**, **Kotipuhelin**, **Työpuhelin** ja **Puhelinmuistion kuvat**.

3. Vahvista painamalla **OK**.

Puhelinmuistion kuvat

Voit vaihtaa puhelinmuistion katselutilaa.

1. Paina **Valikko** ➔ **Asetukset** ➔ **Puhelinmuistio**.
2. Valitse **Puhelinmuistion kuvat**:
   - **Päälle** nähdäksesi yhteystietoihin liitetyt kuvat.
   - **Pois** nähdäksesi vain yhteystietojen nimet.
3. Vahvista painamalla **OK**.

Vastaaja

Jos käytössä on vastaajapalvelu, soittajat voivat jättää vastaajaviestin, kun et vastaa puheluun. **Vastaaja** on verkkopalvelu, ja sen käyttö saattaa edellyttää sen tilaamista. Lisätietoja vastaajasta ja sen numerosta saat palveluntarjoajaltasi.

1. Paina **Valikko** ➔ **Asetukset** ➔ **Puhelinmuistio** ➔ **Vastaaja**.
2. Valitse **Tyhjä** ➔ **Lisää**.
3. Valitse **Puhelinmuistio** jos haluat lisätä yhteystiedon Puhelinmuistio-sovelluksesta.
   Vaihtoehtoisesti voit valita **Manuaal.**. Katso kohta Puhelinmuistio, s.11.
4. Vahvista painamalla **OK**.

Voit muokata olemassa olevaa merkintää tai poistaa sen valitsemalla merkinnän ja painamalla **Valinta** ➔ **Muok./Poista**.

Yhdistä

1. Paina **Valikko** ➔ **Asetukset** ➔ **Puhelinmuistio** ➔ **Vastaaja**.
2. Paina **Valinta** ➔ **Yhdistä**.
3. Vahvista painamalla **OK**.

Vihje: Soita vastaajaan painamalla pitkään pikanäppäintä **1**.
Jos muistutustoiminto on kytketty päälle Viestit-asetuksista, muistutussignaali kuuluu 10 minuutin kuluttua, jos vastaajaviestiä ei ole kuunneltu.

Pikavalinta ☞

A, **B**, **0** ja **2**–**9** voidaan käyttää pikavalintanäppäiminä. Voit soittaa pikavalintanumeroon valmiustilassa painamalla sitä vastaavaa näppäintä pitkään.

1. Paina **Valikko** ➔ **Asetukset** ➔ **Puhelinmuistio** ➔ **Pikavalinta**.
2. Valitse **A** ➔ **Lisää** ja valitse merkintä puhelinmuistiosta.
3. Vahvista painamalla **OK**.
4. Lisää pikavalintanumerot näppäimille **B**, **0**, **2**–**9** toistamalla edellinen.

Voit muokata olemassa olevaa merkintää valitsemalla sen ja painamalla **Valinta** ➔ **Muok./Poista**.

Voit muokata pikavalintanäppäimiin **A** ja **B** tallennettuja yhteystietoja.

1. Paina vastaavaa näppäintä. Korosta nimi tai numero ⌣/⌒-näppäimillä ja paina sitten **Muok.**.
2. Vahvista painamalla **OK**. Poista painamalla **Poista**.

Top10 ☞

Aseta merkintä yhdeksi puhelinmuistion ☆ 10 ensimmäisestä numerosta.

1. Paina **Valikko** ➔ **Asetukset** ➔ **Puhelinmuistio** ➔ **Top10**.
2. Valitse jokin tyhjistä kohdista ja paina **Lisää**.
3. Voit siirtyä puhelinmuistiossa nuolinäppäimillä ⌣/⌒, tai voit suorittaa pikahaun painamalla merkinnän ensimmäistä kirjainta vastaavaa numeronäppäintä.
4. Tallenna valittu merkintä painamalla **OK** tai hylkää muutokset painamalla **Palaa**.

Voit poistaa Top 10 -merkinnän valitsemalla merkinnän Top 10 -luettelosta ja painamalla **Valinta** ➔ **Poista**.

Vihje: Voit myös lisätä ☆-kohdan puhelinmuistiosta. Valitse yhteyshenkilö ja paina Valinta ➔ Top10.

Viestit

Ennakoiva teks. ☞

1. Paina **Valikko** ➔ **Asetukset** ➔ **Viestit** ➔ **Ennakoiva teks.**.
2. Ota Ennakoiva teks./eZiType™ käyttöön valitsemalla **Päälle**, katso Tekstin syöttäminen ☞, s.4.
3. Vahvista painamalla **OK**.

Kirjoituskieli

1. Paina **Valikko** ➔ **Asetukset** ➔ **Viestit** ➔ **Kirjoituskieli**.
2. Valitse kieli ◡/◠-näppäimillä.
3. Vahvista painamalla **OK**.

Kirjoitusnopeus ☞

Voit valita nopeuden, jolla näppäimistön merkit toistetaan tekstiviestiä kirjoitettaessa (ennen osoittimen siirtymistä seuraavaan merkkiin).

1. Paina **Valikko** ➔ **Asetukset** ➔ **Viestit** ➔ **Kirjoitusnopeus**.
2. Valitse **Hidas**, **Normaali** tai **Nopea**.
3. Vahvista painamalla **OK**.

SMS-aset.

Muistin tila

1. Paina **Valikko** ➔ **Asetukset** ➔ **Viestit** ➔ **SMS-aset.**.
2. Valitsemalla **Muistin tila** näet, kuinka monta prosenttia SIM-kortin tai puhelimen muistista on käytössä. Puhelinmuistioon voidaan tallentaa jopa 200 viestiä.
3. Palaa valitsemalla **Palaa**.

Muisti

1. Paina **Valikko** ➔ **Asetukset** ➔ **Viestit** ➔ **SMS-aset.**.
2. Valitse **Muisti**:
   - **SIM** (oletus) tallentaaksesi viestit SIM-kortille.
   - **Puhelin** tallentaaksesi viestit puhelimen muistiin.
3. Vahvista painamalla **OK**.

Viestikeskus

Tätä Viestikeskus -numeroa tarvitaan tekstiviestitoiminnon käyttämiseen. Palvelukeskuksen puhelinnumero saadaan palveluntarjoajalta ja se on

yleensä rekisteröity SIM-kortille. Palvelukeskuksen numeron saa näkyviin, mikäli se on tallennettu SIM-kortille. Jos näin ei ole, voit lisätä numeron itse. Lisätietoja saat palveluntarjoajaltasi.

1. Paina **Valikko** ➔ **Asetukset** ➔ **Viestit** ➔ **SMS-aset.**.
2. Valitse **Viestikeskus** ➔ **Muok.**.
3. Lisää palvelukeskuksen puhelinnumero. Poista painamalla **Poista**.
4. Vahvista painamalla **OK**.

Solun tiedot

Voit tilata palveluntarjoajaltasi erilaisia viestejä koskien esimerkiksi säätä tai liikenneolosuhteita tietyllä alueella. Ota yhteys palveluntarjoajaan, jolta saat tietoa kanavista, jos niitä on tarjolla, ja kanava-asetuksista. Soluviestejä ei voi vastaanottaa verkkovierailujen aikana.

1. Paina **Valikko** ➔ **Asetukset** ➔ **Viestit** ➔ **SMS-aset.**.
2. Valitse **Solun tiedot**:
   - **Toiminto päällä/pois** kytkeäksesi tiedot **Päälle**/**Pois**.
   - **Lue** lukeaksesi viestin.
   - **Kielet** valitaksesi kielen **Päälle**/**Pois**.
   - **Asetukset** valitaksesi, miltä kanavilta vastaanottaa/tilata viestejä. Käytä toimintoja **Tilaa**, **Peruuta**, **Lisää**, **Muok.** ja **Poista** kanaviesi määritykseen.
3. Vahvista painamalla **OK**.

MMS-aset.

Muistin tila

1. Paina **Valikko** ➔ **Asetukset** ➔ **Viestit** ➔ **MMS-aset.**.
2. Valitsemalla **Muistin tila** näet, kuinka monta prosenttia SIM-kortin tai puhelimen muistista on käytössä.
3. Palaa valitsemalla **Palaa**.

Muisti

Multimediaviestit tallennetaan oletusarvon mukaan puhelimen muistiin. Kun puhelimen muisti täyttyy, on joko poistettava multimediaviesti (katso Saapuneet, Lähtevät ja Lähetetyt, s.17) tai multimediaviestit on tallennettava muistikortille. Kun muisti on täynnä, näet viestin yrittäessäsi lähettää tai vastaanottaa multimediaviestiä.

Huomaa! Aseta puhelimeen siihen yhteensopiva muistikortti ennen kortille tallentamista (katso Asenna SIM-kortti, muistikortti ja akku, s.1).

1. Paina **Valikko** ➔ **Asetukset** ➔ **Viestit** ➔ **MMS-aset.**.
2. Valitse **Muisti**:
   - **Puhelin** tallentaaksesi puhelimen muistiin.
   - **Muistikortti** (muistikortti näkyy vain, jos olet asettanut muistikortin puhelimeen) tallentaaksesi multimediaviestit muistikortille.
3. Vahvista painamalla **OK**.

MMS prof.

Näitä asetuksia tarvitaan multimediaviestitoiminnon käyttämiseen. Multimedia-asetukset saat palveluntarjoajaltasi, ja ne voidaan lähettää sinulle automaattisesti.

1. Paina **Valikko** ➔ **Asetukset** ➔ **Viestit** ➔ **MMS-aset.** ➔ **MMS prof.**.
2. Valitse palveluntarjoajasi ja paina **Valinta** ➔ **Aktivoi**.

Seuraa alla olevia ohjeita, jos palveluntarjoajasi ei ole luettelossa. Pyydä palveluntarjoajalta oikeat asetukset.

1. Paina **Valikko** ➔ **Asetukset** ➔ **Viestit** ➔ **MMS-aset.**.
2. Valitse **MMS prof.** ➔ **Lisää** ja syötä seuraavat palveluntarjoajasi asetukset:
   - **Tilin nimi** lisätäksesi tilin nimen.
   - **APN** lisätäksesi APN:n (Yhteysosoite, Access Point Name).
   - **Käyttäjätunnus** lisätäksesi käyttäjänimen.
   - **Salasana** lisätäksesi salasanan.
   - **Kotisivu** lisätäksesi kotisivun.
   - **Yhteystyyppi** käyttääksesi sivupainikkeita **+**/**-** valitaksesi yhteyden syöttämällä **HTTP** tai **WAP**.
   - **Välityspalvelimen osoite** lisätäksesi välityspalvelinosoitteen.
   - **Välitysportti** lisätäksesi välityspalvelinportin.
   - **Käyttäjätunnus** lisätäksesi välityspalvelimen käyttäjänimen.
   - **Salasana** lisätäksesi välityspalvelimen salasanan.
3. Vahvista painamalla **OK**.
4. Tallenna painamalla **Kyllä** tai poistu tallentamatta painamalla **Ei**.

5. Valitse uusi profiilisi ja paina **Valinta** ➔ **Aktivoi**.
6. Vahvista painamalla **OK**.

Voit myös ottaa MMS-profiilin käyttöön tai muokata sitä, valitsemalla sen ja painamalla **Valinta** ➔ **Aktivoi**/**Muok.**/**Poista**.

Huomaa! Jotkin palveluntarjoajat vaativat lähettämään multimediaviestin, ennen kuin voit vastaanottaa sellaisen. Aktivoi palvelu lähettämällä pelkkää tekstiä sisältävä multimediaviesti. Jotkin palveluntarjoajat edellyttävät, että otat niihin yhteyden ennen multimediaviestitoiminnon aktivoimista tilillesi. Ota yhteyttä palveluntarjoajasi asiakaspalveluun. Poistu tallentamatta painamalla asetusten määrittämisen aikana.

Muistuttaja

Tekstiviestimuistutus hälyttää, jos et ole lukenut viestiä tai kuunnellut vastaajaviestiä 10 minuutin kuluessa sen saapumisesta. Jos saapuneesta tekstiviestistä ilmoittava kirjekuori poistetaan painamalla , muistutus ei hälytä.

1. Paina **Valikko** ➔ **Asetukset** ➔ **Viestit** ➔ **Muistuttaja**.
2. Kytke päälle tai pois päältä valitsemalla **Päälle**/**Pois**.
3. Vahvista painamalla **OK**.

Värinä

Tekstiviestistä kertova värinähälytys koostuu puhelimen useasta lyhyestä värinästä, joka kestää joko **Lyhyt** (4 sekuntia) tai **Pitkä** (12 sekuntia).

1. Paina **Valikko** ➔ **Asetukset** ➔ **Viestit**.
2. Valitse **Värinä**:
   - **Lyhyt** (4 sekuntia)
   - **Pitkä** (12 sekuntia)
3. Vahvista painamalla **OK**.

Huomaa! Jos Hälytystapa on asetettu Vain soitto, puhelin ei värise.

Toimitusraportti

Voit valita, haluatko asettaa puhelimeesi kuittauksen, joka kertoo tekstitai multimediaviestin tavoittaneen vastaanottajan.

1. Paina **Valikko** ➔ **Asetukset** ➔ **Viestit**.
2. Kytke päälle tai pois päältä valitsemalla **Toimitusraportti** ➔ **Päälle**/ **Pois**.
3. Vahvista painamalla **OK**.

Huomaa! Jos valitset **Toimitusraportti**=**Päälle**, jotkut operaattorit veloittavat viestistä.

Poista

1. Paina **Valikko** ➔ **Asetukset** ➔ **Viestit**.
2. Poista kaikki viestit valitsemalla **Saapuneet**/**Lähtevät**/**Lähetetyt**/ **Poista kaikki** ➔ **Kyllä**.

Kamera

1. Paina **Valikko** ➔ **Asetukset** ➔ **Kamera**:
   - **Valotustiedot**: Valotusta / valonherkkyyttä voidaan säätää äänenvoimakkuuden säätönäppäimillä kameratilassa.
   - **Selaustyyli** muuttaaksesi näkymää. Valitse **Iso**, **Lista** tai **Keski**.
   - **Järjestä** lajitellaksesi kuvia ja videoita **Nimi**- tai **Aika**-perusteella.
   - **Muisti** tallentaaksesi kuvat ja videot kohteeseen **Puhelin** tai **Muistikortti**.

     Huomaa! Aseta puhelimeen siihen yhteensopiva muistikortti ennen kortille tallentamista (katso Asenna SIM-kortti, muistikortti ja akku, s.1).
   - **Poista kaikki** poistaaksesi kaikki tallennetut kuvat ja videot.
   - **Kuvan koko** määrittääksesi asetukseksi **Pieni** (heikoin laatu), **1 MP** tai **2 MP** (paras laatu).
   - **Videokamera** ➔ **Laatu** määrittääksesi asetukseksi **Korkea** tai **Matala**.
   - **Videokamera** ➔ **Ennätysajassa** määrittääksesi asetukseksi **Ei rajaa** tai **1 min.**.
   - **Suljinääni** ➔ **Pois**/**Matala**/**Korkea**.
2. Vahvista painamalla **OK**.

Huomaa! Jos käytetään parempaa laatua, muistiin mahtuu vähemmän kuvia tai videoita.

Turva ♥

Muokkaa turvapainiketoiminnon asetuksia.

Aktivointi

Valitse, kuinka turvatoiminto aktivoidaan turvapainikkeen avulla.

1. Paina **Valikko** ➔ **Asetukset** ➔ **Turva**.
2. Valitse **Aktivointi**:
   - **Päälle** aktivoi painamalla painiketta noin 3 sekunnin ajan tai painamalla sitä kaksi kertaa sekunnin aikana.
   - **Päälle** (**3**) aktivoi painamalla näppäintä 3 kertaa sekunnin aikana.
   - **Pois** poista turvapainike käytöstä.
3. Vahvista painamalla **OK**.

Numeroluettelo

Valitse luetteloon numerot, joihin soitetaan, kun turvapainiketta painetaan.

1. Paina **Valikko** ➔ **Asetukset** ➔ **Turva** ➔ **Numeroluettelo**.
2. Valitse **Tyhjä** ➔ **Lisää**.
3. Lisää yhteystieto puhelinmuistiosta valitsemalla **Puhelinmuistio**. Vaihtoehtoisesti voit lisätä nimet ja numerot manuaalisesti painamalla **Manuaal.**. Katso Puhelinmuistio, s.11 .
4. Vahvista painamalla **OK**.
5. Toista, kunnes olet lisännyt enintään viisi yhteystietoa.

Voit muokata olemassa olevaa merkintää tai poistaa sen valitsemalla merkinnän ja painamalla **Valinta** ➔ **Muok./Poista**.

SMS

Numeroluettelon yhteyshenkilöille voidaan lähettää tekstiviesti, kun turvapainiketta painetaan.

Aktivointi

1. Paina **Valikko** ➔ **Asetukset** ➔ **Turva** ➔ **SMS**.
2. Valitse **Aktivointi**:
   - **Päälle** puhelin lähettää tekstiviestin ennen soittamista.
   - **Pois** puhelin soittaa lähettämättä ensin tekstiviestiä.

3. Vahvista painamalla **OK**.

Viesti

1. Paina **Valikko** ➔ **Asetukset** ➔ **Turva** ➔ **SMS**.
2. Kirjoita viesti valitsemalla **Viesti** ➔ **Muok.**.
3. Vahvista painamalla **OK**.

Huomaa! Viesti **on** kirjoitettava, jos tekstiviestitoiminto aktivoidaan.

Vahvista painamalla 0

Kun turvatoiminto on aktivoitu, puhelin soittaa luettelon ensimmäiseen numeroon. Jos puheluun ei vastata 25 sekunnin kuluessa, puhelin soittaa seuraavaan numeroon. Soittaminen toistetaan 3 kertaa tai kunnes puheluun vastataan, tai kunnes käyttäjä painaa .

Voit ottaa käyttöön Vahvista painamalla 0-toiminnon. Jos vastaanottaja ei paina **0** 60 sekunnin kuluessa, puhelu katkeaa ja uusi turvapuhelu soitetaan seuraavaan numeroon. Jos vastaanottaja painaa **0** 60 sekunnin kuluessa, puhelu vahvistetaan, eikä uusia soittoyrityksiä tehdä (-ketju katkeaa). Ota käyttöön asettamalla toiminto **Päälle**-tilaan.

Äänimerkin tyyppi

Valitse turvatoiminnon merkkisignaalityyppi.

1. Paina **Valikko** ➔ **Asetukset** ➔ **Turva**.
2. Valitse **Äänimerkin tyyppi**:
   - **Korkea** kovat merkkiäänet (oletus).
   - **Matala** yksi matala merkkiääni.
   - **Äänetön** ei merkkiääntä, kuten tavallinen puhelu.
3. Vahvista painamalla **OK**.

Hälytystiedot

Lue tärkeät turvallisuustiedot, ennen kuin otat turvapuhelutoiminnon käyttöön:

1. Paina **Valikko** ➔ **Asetukset** ➔ **Turva** ➔ **Hälytystiedot**:
   - ***Ole varovainen lisätessäsi automaattisesti vastattavia numeroita luetteloon, sillä hälytysjakso katkeaa, kun puheluun vastataan.***
2. Palaa valitsemalla **Palaa**.

Huomaa! Tämä voidaan välttää, jos **Vahvista painamalla 0** on asetettu **Päälle**.

Bluetooth®

TÄRKEÄÄ
Jos et käytä Bluetooth-yhteyttä, valitse **Toiminto päällä/pois/Pois** or **Näkyvyys/Pois**. Älä yhdistä tuntemattomaan laitteeseen.

Toiminto päällä/pois

1. Paina **Valikko** ➔ **Asetukset** ➔ **Bluetooth**.
2. Kytke Bluetooth päälle tai pois päältä valitsemalla **Toiminto päällä/pois** ➔ **Päälle/Pois**.
3. Vahvista painamalla **OK**.

Näkyvyys

1. Paina **Valikko** ➔ **Asetukset** ➔ **Bluetooth**.
2. Voit valita, näkyykö puhelimesi muille laitteille painamalla **Näkyvyys** ➔ **Päälle/Pois**.
3. Vahvista painamalla **OK**.

Huomaa! Jos et halua toisten laitteiden löytävän laitettasi, valitse **Pois**. Vaikka valitsisit **Pois**, pareiksi yhdistetyt laitteet voivat havaita laitteesi.

Laitteen nimi

1. Paina **Valikko** ➔ **Asetukset** ➔ **Bluetooth** ➔ **Laitteen nimi**.
2. Syötä nimi, jolla puhelimesi näkyy muille Bluetooth-laitteille.
3. Vahvista painamalla **OK**.

Etsi laitteita

Etsi käytettävissä olevia Bluetooth-laitteita. Jos Bluetooth ei ole käytössä, voit ottaa sen käyttöön nyt painamalla **Kyllä**.

1. Paina **Valikko** ➔ **Asetukset** ➔ **Bluetooth** ➔ **Etsi laitteita**.
2. Valitse laiteluettelosta ja yhdistä painamalla **Pari**.
3. Kun yhdistät toiseen Bluetooth-laitteeseen, tarvitset yhteisen salasanan. Syötä salasana ja paina **OK**.

Omat laitteet

Lisää uusia laitteita tai tarkastele tallennettuja.

1. Paina **Valikko** ➔ **Asetukset** ➔ **Bluetooth** ➔ **Omat laitteet**.
2. Valitse **Etsi uusi** tai valitse laite luettelosta ja paina **Valinta**;

Uusia laitteita

- Valitse **Etsi uusi**:
  - Valitse laiteluettelosta ja yhdistä painamalla **Pari**.
  - Kun yhdistät toiseen Bluetooth-laitteeseen, tarvitset yhteisen salasanan. Syötä salasana ja paina **OK**.

Laitteita, joihin on jo muodostettu pariyhteys

- Valitse laite luettelosta ja paina **Valinta**:
  - **Muuta nimeä** muuttaaksesi laitteen nimeä.
  - **Poista** poistaaksesi laitteen luettelosta.
  - **Poista kaikki** poistaaksesi kaikki laitteet luettelosta.
  - **Suojaus** valitaksesi vaihtoehdon:
    - **Normaali** (Laitteelle annetaan automaattisesti täysi käyttöoikeus.)
    - **Korkea** (Laitteen täysi käyttöoikeus saattaa edellyttää vahvistamista.)
    - **Tietoja**
  - Vahvista painamalla **OK**.

Äänipolku

1. Paina **Valikko** ➔ **Asetukset** ➔ **Bluetooth**.
2. Valitse **Äänipolku**:
   - **Puhelin** vastataksesi saapuviin puheluihin puhelimella
   - **Bluetooth** siirtääksesi saapuvat puhelut Bluetooth-laitteeseen.
3. Vahvista painamalla **OK**.

Suojaus

- **Normaali** (Kaikki laitteet, joihin on muodostettu pariyhteys, saavat automaattisesti täyden käyttöoikeuden.)
- **Korkea** (Täyden käyttöoikeuden antamiseksi laitteille, joihin on muodostettu pariyhteys, saatetaan tarvita vahvistus.)
- **Tietoja**
- Vahvista painamalla **OK**.

Suojaus

SIM:n lukitus

SIM-kortin suojauksena on PIN-koodi (lyhenne sanoista Personal Identification Number). Puhelin voidaan asettaa kysymään PIN-koodia, kun puhelin käynnistetään.

1. Paina **Valikko** ➔ **Asetukset** ➔ **Suojaus**.
2. Valitse **SIM:n lukitus**:
   - **Päälle** aktivoidaksesi PIN-koodikyselyn, jolloin sinun tulee syöttää PIN-koodi aina, kun käynnistät puhelimen.
   - **Pois** poistaaksesi PIN-koodin käytöstä. Varoitus: Jos SIM-kortti katoaa tai se varastetaan, sitä ei ole suojattu.
   - **Automaattinen**, jolloin sinun ei tarvitse syöttää PIN-koodia, kun käynnistät puhelimen, sillä puhelin muistaa sen automaattisesti. Jos SIM-kortti siirretään toiseen puhelimeen (se katoaa/varastetaan), PIN-koodi tulee syöttää lukituksen purkamiseksi.
3. Vahvista painamalla **OK**.

Huomaa! SIM:n lukitus-toiminnon kytkeminen ja poistaminen edellyttää PIN-koodin syöttämistä.

Puhelimen lukitus

1. Paina **Valikko** ➔ **Asetukset** ➔ **Suojaus** ➔ **Puhelimen lukitus**.
2. Kytke päälle tai pois päältä valitsemalla **Päälle**/**Pois**.
3. Vahvista painamalla **OK**.

Huomaa! Puhelimen lukitus–toiminnon kytkeminen ja poistaminen edellyttää puhelimen nykyisen koodin syöttämistä. Oletusarvoinen puhelimen koodi on **1234**.

Näppäinlukko

Valitse jokin seuraavista vaihtoehdoista ja paina **OK**.

Autom. lukitus	Valitse automaattisen näppäinlukon viiveaika. Vahvista painamalla **OK**.
Vapautustila	Valitse **Yksi näppäin**, jos haluat avata näppäinlukon painamalla vain ✱ tai **Kaksi näppäintä**, jos haluat kytkeä/avata näppäinlukon oikealla valintanäppäimellä (**Nimi**/**Avaa**) ja ✱. Vahvista painamalla **OK**.

Etämääritys ☞

Voit sallia sellaisten henkilöiden, joihin luotat, tavallisesti perheenjäsenten tai ystävien, lähettävän tietoja Doro PhoneEasy® 516-puhelimeesi. Voit vastaanottaa puhelinmuistion ja pikavalintojen yhteystietoja, kalenteritehtäviä ja turvapainikkeen asetuksia. Kun toiminto on aktivoitu, sinun ei tarvitse tehdä mitään, toinen henkilö lähettää tietoja sinulle.

Aktivointi

1. Paina **Valikko** ➔ **Asetukset** ➔ **Suojaus**.
2. Valitse **Etämääritys** ➔ **Aktivointi**.
3. Kytke päälle tai pois päältä valitsemalla **Päällä**/**Pois**.
4. Vahvista painamalla **OK**.

Numeroluettelo

Sinun on lisättävä niiden henkilöiden nimet ja numerot, joiden sallit lähettävän tietoja puhelimestaan Doro PhoneEasy® 516.

1. Paina **Valikko** ➔ **Asetukset** ➔ **Suojaus** ➔ **Etämääritys**.
2. Valitse **Numeroluettelo** ➔ **Tyhjä** ➔ **Lisää**.
3. Valitse **Puhelinmuistio** lisätäksesi yhteystiedon sieltä. Vaihtoehtoisesti voit painaa **Manuaal.**.
4. Paina ⌣.
5. Syötä numero ja vahvista painamalla **OK**.
6. Toista, kunnes olet lisännyt enintään viisi yhteystietoa.

Voit muokata olemassa olevaa merkintää tai poistaa sen valitsemalla merkinnän ja painamalla **Valinta** ➔ **Katso**/**Muokkaa**/**Poista**.

Soitonesto (FDN)

Voit rajoittaa soittamista tiettyihin SIM-kortille tallennettuihin numeroihin. Sallitut numerot on suojattu PIN2-koodilla.

1. Paina **Valikko** ➔ **Asetukset** ➔ **Suojaus**.
2. Valitse **Soitonesto**:
   - **Tila** ➔ **Päälle**/**Pois** kytkeäksesi toiminnon päälle tai pois päältä.
   - **Sallitut numerot** ➔ **Lisää** ja syötä ensimmäinen sallittu numero.
     Vaihtoehtoisesti voit valita merkinnän ja painaa **Valinta** ➔ **Lisää**/**Muok.**/**Poista**.
3. Syötä tarvittaessa PIN2-koodi ja vahvista painamalla **OK**.

Huomaa! Voit tallentaa myös puhelinnumeroiden osia. Jos esimerkiksi tallennat numeron 01234, sallitaan puhelut kaikkiin numeroihin, jotka alkavat 01234. Hätänumero voidaan soittaa syöttämällä paikallinen hätänumero ja painamalla myös silloin, kun kiinteä valinta on aktivoituna. Kun kiinteä valinta on aktivoituna, et voi tarkastella ja hallita SIM-kortille tallennettuja puhelinnumeroita. Et voi myöskään lähettää tekstiviestejä.

Salasana (muuta salasanasi)

Voit vaihtaa **PIN**-, **PIN2**- tai **Puh. salasana** -suojakoodit seuraavasti:

1. Paina **Valikko** ➔ **Asetukset** ➔ **Suojaus** ➔ **Salasana**.
2. Syötä nykyinen koodi ja vahvista se painamalla **OK**.
3. Syötä uusi koodi ja vahvista se painamalla **OK**.
4. Syötä uusi koodi uudelleen ja vahvista se painamalla **OK**.

Nollaa asetukset

1. Paina **Valikko** ➔ **Asetukset** ➔ **Suojaus**.
2. Nollaa puhelimen asetukset valitsemalla **Nollaa asetukset**. Kaikki puhelimen asetuksiin tekemäsi muutokset palautetaan oletusasetuksiin.
3. Syötä puhelimen lukituskoodi ja palauta oletusasetukset painamalla **OK**.

Nollaa kaikki

1. Paina **Valikko** ➔ **Asetukset** ➔ **Suojaus**.

2. Valitse **Nollaa kaikki** poistaaksesi puhelimen asetukset ja sisällöt, kuten yhteystiedot, numeroluettelot ja viestit (tämä ei vaikuta SIM-kortin muistiin).
3. Syötä puhelimen lukituskoodi ja palauta oletusasetukset painamalla **OK**.

Huomaa! Oletusarvoinen puhelimen koodi on **1234**.

Tiedostonhallinta

Tiedostojen sisällön ja ominaisuuksien hallinta. Voit avata, poistaa, siirtää, kopioida ja nimetä uudelleen tiedostoja.

1. Paina **Valikko** ➔ **Asetukset** ➔ **Tiedostonhallinta**.
2. Valitse **Puhelin**/**Muistikortti** ➔ **Avaa**.
3. Valitse kansio, esimerkiksi **Photos** ja paina **Avaa**.
4. Valitse tiedosto ja paina **Valinta**:
   - **Toista** (ääni/video/musiikki), **Toista** painamalla ⌒ tai **Stop** painamalla ⌣.
   - **Katso** (valokuvat/kuvat) yksittäiskatseluun.
   - **Lähetä** ➔ **Lähetä MMS:llä** lähettääksesi multimediaviestinä (Multimediaviestin luominen ja lähettäminen, s.15**Lähetä BT:llä**)/ lähettääksesi Bluetooth-laitteeseen (Bluetooth®, s.39).
   - **Tiedot** nähdäksesi tarkat tiedot tiedostosta, esim. päiväys, koko, tekijänoikeussuojaus.
   - **Käytä** ➔ **Taustakuva** tallentaaksesi näytön taustakuvaksi/**Puhelinmuistio kuva** lähettääksesi puhelinmuistion yhteystiedolle.
   - **Uudelleennimeä** nimetäksesi tiedoston uudelleen.
   - **Poista** poistaaksesi tiedoston.
   - **Poista kaikki** poistaaksesi kaikki tiedostot valitusta kansiosta.
   - **Järjestä** ➔ **Nimi**/**Aika**.
   - **Kopioi**/**Siirrä** ➔ **Puhelin**/**Muistikortti** ➔ **Valinta** ➔ **Avaa**. Valitse kansio, esim. **Photos** ja paina **Valinta** ➔ **Liitä**.
5. Vahvista painamalla **OK**.

Tuetut muodot:

- Kuvamuoto: BMP/GIF/JPG/PNG. Sisäänrakennetulla kameralla otetut kuvat tallennetaan JPG-muodossa.

- Äänimuoto: WAV/AMR/MIDI/MP3/AAC/AAC+. Sisäänrakennetulla ääninauhurilla tehdyt nauhoitukset tallennetaan AMR-muodossa.
- Videomuoto: MP4/3GPP.

Lisätoiminnot

Hälytys

1. Paina **Valikko** ➔ **Hälytys** ➔ **Päälle**.
2. Syötä hälytysaika numeronäppäimillä.
3. Vahvista painamalla **OK**.
4. Jos haluat kertahälytyksen, valitse **Kertahälytys**.
   Jos haluat toistuvan hälytyksen, valitse **Viikoittain**. Selaa viikonpäiväluetteloa ja ota hälytys käyttöön tai poista se käytöstä kunkin viikonpäivän kohdalla painamalla **Päälle**/**Pois**.

Voit muokata hälytystä painamalla **Muok.**.

Voit lopettaa hälytyksen painamalla **Pois**.

Huomaa! Hälytys toimii, vaikka puhelimen virta olisi pois päältä. Älä paina **Kyllä**, jos langattomien puhelimien käyttö on kiellettyä tai jos se voi aiheuttaa häiriöitä tai vaaraa.
Äänimerkki kuuluu, kun hälytys laukeaa. Kytke hälytys pois päältä painamalla **Stop** tai kytke hälytys toistumaan 9 minuutin kuluttua painamalla **Torkku**.

Ajanhallinta

Organizer-valikossa on:

	Kalenteri		Päivittäinen muistutus
			Muistiinpanot

Kalenteri

Katso

1. Paina **Valikko** ➔ **Ajanhallinta** ➔ **Kalenteri**.
2. Näet valitun päivämäärän tehtävät painamalla **Valinta** ➔ **Katso**.
3. Vahvista painamalla **OK**.

Lisää tehtävä

1. Paina **Valikko** ➔ **Ajanhallinta** ➔ **Kalenteri** ➔ **Lisää tehtävä**.
2. Syötä tehtävän päivämäärä ja paina ⌣.
3. Syötä muistutus kellonaika ja paina ⌣.
4. Kirjoita otsikko.
5. Vahvista painamalla **OK**.

Siirry päivämäärään

1. Paina **Valikko** ➔ **Ajanhallinta** ➔ **Kalenteri** ➔ **Siirry päivämäärään**.
2. Syötä päivämäärä.
3. Vahvista painamalla **OK**.

Näytä kaikki

1. Paina **Valikko** ➔ **Ajanhallinta** ➔ **Kalenteri**.
2. Valitse tehtävä ja paina **Valinta** ➔ **Näytä kaikki**.
3. Paina **Valinta**:
   - **Muok.** muokataksesi valittua tehtävää.
   - **Poista** poistaaksesi valitun tehtävän.
   - **Poista kaikki** poistaaksesi kaikki tehtävät.
4. Vahvista painamalla **OK**.

Huomaa! Kalenteri toimii, vaikka puhelimen virta olisi pois päältä. Älä paina **Kyllä**, jos langattomien puhelimien käyttö on kiellettyä tai jos se voi aiheuttaa häiriöitä tai vaaraa.

Päivittäinen muistutus

1. Paina **Valikko** ➔ **Ajanhallinta** ➔ **Päivittäinen muistutus** ➔ **Lisää**.
2. Syötä muistutus kellonaika ja paina ⌣.
3. Kirjoita otsikko.
4. Tallenna painamalla **OK**.

Huomaa! Muistutus toimii, vaikka puhelimen virta olisi pois päältä. Älä paina **Kyllä**, jos langattomien puhelimien käyttö on kiellettyä tai jos se voi aiheuttaa häiriöitä tai vaaraa.
Äänimerkki kuuluu, kun hälytys laukeaa. Kytke hälytys pois päältä painamalla **Stop** tai kytke hälytys toistumaan 9 minuutin kuluttua painamalla **Torkku**.

Valinta

1. Paina **Valikko** ➔ **Ajanhallinta** ➔ **Päivittäinen muistutus**.
2. Valitse muistutus ja paina **Valinta**
   - **Ohita muistutus** ohittaaksesi muistutuksen.
   - **Aktivoi muistutus** aktivoidaksesi muistutuksen.
   - **Lisää** lisätäksesi uuden muistutuksen.
   - **Muok.** muokataksesi valittua muistutusta.
   - **Poista** poistaaksesi valitun muistutuksen.
   - **Poista kaikki** poistaaksesi kaikki muistutukset.
3. Vahvista painamalla **OK**.

Huomaa! Muistutus toimii, vaikka puhelimen virta olisi pois päältä. Älä paina **Kyllä**, jos langattomien puhelimien käyttö on kiellettyä tai jos se voi aiheuttaa häiriöitä tai vaaraa.

Muistiinpanot

1. Paina **Valikko** ➔ **Ajanhallinta** ➔ **Muistiinpanot**.
2. Kirjoita muistiinpano numeronäppäimistön avulla valitsemalla **Lisää**.
3. Tallenna painamalla **OK**.

Valinta

1. Paina **Valikko** ➔ **Ajanhallinta** ➔ **Muistiinpanot**.
2. Valitse muistiinpano ja paina **Valinta**:
   - **Lisää** lisätäksesi uuden muistiinpanon.
   - **Muok.** muokataksesi valittua muistiinpanoa.
   - **Poista** poistaaksesi valitun muistiinpanon.
   - **Poista kaikki** poistaaksesi kaikki muistiinpanot.
3. Vahvista painamalla **OK**.

Laskin

Laskimella voi suorittaa peruslaskutoimituksia.

1. Paina **Valikko** ➔ **Lisää** ➔ **Laskin**.
2. Syötä ensimmäinen luku. Desimaalipilkun saa painamalla **#**.
3. Valitse laskutoimitus (+, -, x, ÷) nuolinäppäimillä ja paina **OK**.
4. Syötä seuraava luku ja paina **OK**.
5. Toista vaiheet 2–4 tarpeen mukaan.

Laske tulos valitsemalla **=** ja painamalla **OK**.

FM Radio

FM-radion taajuusalue on 87,5 – 108,0 MHz ja siinä on 9 kanavamuistipaikkaa.

Radion kytkeminen päälle

1. Kytke puhelimen mukana toimitettu kuuloke kuulokeliitäntään .
2. Paina **Valikko** → **Lisää** → **FM Radio**. Radio on päällä. Virittimen taajuus näkyy näytöllä.
3. Valitse kanava käyttämällä - ja -näppäimiä. Voit säätää äänenvoimakkuutta sivunäppäimillä **+/-**.

Vihje: Voit palata valmiustilaan painamalla . Radio jää soimaan.

Äänenvoimak.

1. Paina **Valikko** → **Lisää** → **FM Radio**.
2. Paina **Valinta** → **Äänenvoimak.**.
3. Säädä äänenvoimakkuutta - tai -näppäimillä tai sivunäppäimillä **+/–**.
4. Vahvista painamalla **OK**.

Tallenna taajuus

1. Paina **Valikko** → **Lisää** → **FM Radio** → **Valinta** → **Tallenna taajuus**.
2. Kirjoita uuden kanavan nimi, katso kohta Tekstin syöttäminen , s.4.
3. Valitse **Tall.**.

Sammuta

- Paina **Valikko** → **Lisää** → **FM Radio** → **Valinta** → **Sammuta**.

Vihje: Kuulokkeen irrottaminen sammuttaa myös radion.

Kaiutin

1. Paina **Valikko** → **Lisää** → **FM Radio**.
2. Paina **Valinta** → **Kaiutin** → **Päälle**.
3. Säädä äänenvoimakkuutta sivunäppäimillä **+/–**.

4. Sammuta valitsemalla **Pois**.

Kanavalista (kanavaluettelon muokkaaminen)

1. Paina **Valikko** ➔ **Lisää** ➔ **FM Radio** ➔ **Valinta** ➔ **Kanavalista**.
2. Valitse kanava, jota haluat muokata, ja paina **Valinta**:
   - **Toista** soittaaksesi valittua kanavaa.
   - **Poista** poistaaksesi valitun kanavan. Vahvista painamalla **Kyllä** tai palaa kanavaluetteloon painamalla **Ei**.
   - **Muok.** muokataksesi kanavan nimeä ja muokkaa sitten taajuutta painamalla ⌣. Voit lisätä desimaalipilkun käyttämällä **#**-näppäintä. Kun olet valmis, valitse **Tall.**.
3. Vahvista painamalla **OK**.

Manuaalinen (hakutilan vaihtaminen)

1. Paina **Valikko** ➔ **Lisää** ➔ **FM Radio** ➔ **Valinta**.
2. Valitse **Manuaalinen**:
   - **Tarkkuushaku** virittääksesi manuaalisesti ⌣- ja ⌒ -näppäimillä.
   - **Autom. haku** käyttääksesi automaattista kanavahakua ⌣- tai ⌒-näppäimillä.
3. Vahvista painamalla **OK**.

Autom. Haku

Huomaa! Tämä korvaa aiemmin tallennetut kanavat!

1. Paina **Valikko** ➔ **Lisää** ➔ **FM Radio** ➔ **Valinta**.
2. Valitse **Autom. Haku** asettaaksesi käytettävissä olevat radioasemat automaattisesti muistipaikkoihin **1**-**9**.
3. Vahvista painamalla **OK**.

Tila

Selaamalla ⓘ-tilaluetteloa saat lisätietoja näytön yläosan kuvakkeista. Näytöllä näkyvät kuvakkeet riippuvat puhelimen tilasta.

1. Paina **Valikko** ➔ **Tila**.
2. Selaa listaa painamalla ⌣ tai ⌒.
3. Palaa valmiustilaan painamalla **Palaa**.

Ohjeita ETÄKÄYTTÄJÄLLE

Lähetä etäohjauskomentoja tekstiviestillä

1. Varmista, että aktivointi-asetukseksi on asetettu **Päällä** ja että etäkäyttäjä on tallennettu Doro PhoneEasy® 516-puhelimen **Numeroluettelo**-toimintoon.
2. Paina **Valikko** ➔ **Asetukset** ➔ **Suojaus** ➔ **Etämääritys**.

Huomaa! Tekstiviestin on oltava muodossa ***#Komento#**, muutoin tekstiviestiä ei tunnisteta etäohjauskomennoksi.

- Parametrit ovat sisältö, jonka haluat lähettää.
- Erota kaksi parametria #-merkillä.
- Taulukoissa P = parametrit.

Tallenna uusi yhteystieto puhelinmuistioon

Kaikki etämäärityksellä Doro PhoneEasy® 516 -puhelimeen lähetetyt yhteystiedot tallennetaan puhelimen muistiin, vaikka oletusmuistiksi olisi asetettu SIM-muisti. Kullekin yhteystiedolle voidaan lähettää 3 puhelinnumeroa Matkapuhelin, Kotipuhelin ja Työpuhelin.

Komento	P 1	P 2	P 3	P 4
phonebook	**nimi** enimmäispituus =20	**matkapuhelin** enimmäispituus =40	**kotinumero**	**työnumero**

Esimerkki: Lähetä Paavo Pulkkisen matkapuhelinnumero, kotinumero ja työnumero Doro PhoneEasy® 516 -puhelimeen.
Matkapuhelinnumero on: 0700-393939. Kotinumero: 046-280 50 11. Työnumero: 046-280 50 83.

- *#phonebook#Paavo Pulkkisen#0700393939#0462805011#0462805083#

Numero tallennetaan Doro PhoneEasy® 516-puhelimen puhelinmuistioon muodossa:

Paavo Pulkkisen
0700393939
0462805011
0462805083

Huomaa! Käytä parametreille 2, 3 ja 4 ainoastaan numeroita. Jos käytät kirjaimia näissä parametreissa, ne tallennetaan tyhjänä puhelinmuistioon.
Puhelinmuistiossa jo olevia yhteystietoja ei korvata. Ne monistetaan. Näin vältetään poistamasta yhteystietoja tahattomasti puhelinmuistiosta.

Vihje: Kun tallennat kansainvälisiä numeroita, käytä aina kansainvälistä +-etuliitettä ennen maakoodia. Syötä puhelinnumero, myös suuntanumero.

Aseta turvatoiminto

Komento	P 1	P 2	P 3	P 4
alert	**a** aktivointi	**0/1/2** 0=Pois 1=Päälle 2=Päälle (3)		
alert	**n** numero	**1–5** järjestysnro Numeroluet-telo	**Nimi** enimmäispi-tuus =20	**numero** enimmäispi-tuus =40
alert	**m** viesti	**0/1** 0=Pois 1=Päälle	**Teksti** enimmäispi-tuus = 70	
alert	**c** vahvista va-litsemalla ”0”	**0/1** 0=Pois 1=Päälle		
alert	**s** äänimerkki-tyyppi	**0/1/2** 0=Korkea 1=Matala 2=Äänetön		

Esimerkki: Aktivoi turvatoiminto.

- *#alert#a#1#

Esimerkki: Tallenna Paavo Pulkkisen Numeroluettelo-sovellukseen paikalle yksi (1) puhelinnumerolla: 0700-393939.

- *#alert#n#1#Paavo Pulkkisen#0700393939#

Esimerkki: Ota käyttöön tekstiviestitoiminto, kun **Turvapainiketta** painetaan. Tekstiviestin tulee olla: Tämä on turvaviesti. Suorittakaa tarvittavat toimenpiteet.

- *#alert#m#1#Tämä on turvaviesti. Suorittakaa tarvittavat toimenpiteet.#

Esimerkki: Ota Vahvista painamalla 0-toiminto käyttöön.

- *#alert#c#1#

Esimerkki: Aseta Äänimerkin tyyppi matalaksi.

- *#alert#s#1#

Vihje: Muista kirjoittaa ylös lähetettävät paikat. Näin muutosten lähettäminen on myöhemmin helpompaa.

Määritä pikavalintanäppäimet

Komento	P 1	P 2	P 3
memorykey	**a** A-näppäin	**Nimi** enimmäispituus = 20	**numero** enimmäispituus = 40
memorykey	**b** B key	**Nimi** enimmäispituus = 20	**numero** enimmäispituus = 40

Esimerkki: Aseta Paavo Pulkkisen -henkilön matkapuhelinnumero Doro PhoneEasy® 516 -puhelimen muistiavaimeen **A** ja Martha Thomsonin numero muistiavaimeen **B**.

- *#memorykey#a#Paavo Pulkkisen#0700393939#
- *#memorykey#b#Martha Thomson#0768991014#

Tehtävän lisääminen kalenteriin

Komento	P 1	P 2	P 3
task	**yyyymmdd** Päivämäärä	**hhmm** Kellonaika	**huomautus** tehtävän kuvauksen enimmäispituus = 35

Esimerkki: Lähetä uusi kalenterimerkintä Doro PhoneEasy® 516-puhelimeen. Merkintätekstin tulee olla: hammaslääkäriaika 1. joulukuuta 2010, kello 10:30.

- *#task#20101201#1030#hammaslääkäriaika #

Vianmääritys

Puhelin ei käynnisty

Akun virta on vähissä	Kytke latauslaite ja lataa akkua 3 tunnin ajan.
Akku on asennettu väärin	Tarkista akun asennus.

Akun lataaminen ei onnistu

Akku tai latauslaite on viallinen	Tarkista akun ja latauslaitteen kunto.
Akkua saa ladata ainoastaan lämpötilan ollessa 0 °C - 40 °C	Valitse sopivampi latausympäristö.
Latauslaite on kytketty puhelimeen tai pistorasiaan väärin	Tarkista latauslaitteen liitännät.

Valmiusaika lyhenee

Akun latauskapasiteetti on liian matala	Asenna uusi akku.
Liian kaukana tukiasemasta, puhelin hakee signaalia koko ajan	Verkon etsiminen kuluttaa akkua. Etsi paikka, jossa signaali on voimakkaampi tai sammuta puhelin väliaikaisesti.

Puheluiden soittaminen tai vastaanottaminen ei onnistu

Soitonesto aktivoitu	Ota soitonesto pois käytöstä. Jos ongelma ei poistu, ota yhteys palveluntarjoajaan.

PIN-koodi ei kelpaa

Väärä PIN-koodi on syötetty liian monta kertaa	Näppäile PUK-koodi ja muuta PIN-koodia. Saat PUK-koodin tarvittaessa palveluntarjoajaltasi.

SIM-korttivirhe

SIM-kortti on rikki	Tarkista SIM-kortin kunto. Jos se on vaurioitunut, ota yhteys palveluntarjoajaan.
SIM-kortti on asennettu väärin	Tarkista SIM-kortin asennus. Poista kortti ja aseta se takaisin uudelleen.
SIM-kortti on likainen tai kostea	Pyyhi SIM-kortin kontaktipinta puhtaalla liinalla.

Verkkoyhteys ei onnistu

SIM-kortti ei kelpaa	Ota yhteys palveluntarjoajaan.
Ei GSM-peittoa	Ota yhteys palveluntarjoajaan.

Signaali on heikko

Liian kaukana tukiasemasta	Yritä uudelleen toisessa paikassa.
Verkko tukossa	Yritä myöhemmin uudelleen.

Kaikua tai kohinaa

Ongelma alueellisessa verkkovälityksessä	Katkaise puhelu ja soita uudelleen. Puhelu voi yhdistyä toisen välitysaseman kautta.

Yhteystietojen lisääminen ei onnistu

Puhelinmuistion muisti on täynnä	Poista yhteystietoja, niin muistitilaa vapautuu.

Toiminnon asettaminen ei onnistu

Toiminto ei ole tuettu tai sitä ei ole tilattu verkosta	Ota yhteys palveluntarjoajaan.

Multimediaviestien (MMS) lataaminen epäonnistui

Puhelimen muisti on täynnä, eikä uusien multimediaviestien (MMS) lataaminen ole mahdollista	Poista aiemmin multimediaviestejä (MMS) tai aseta puhelin tallentamaan multimediaviestit (MMS) oletusarvoisesti muistikortille (ei sisälly toimitukseen).

Turvaohjeet

⚠ VARO

Puhelin ja varusteet voivat sisältää pieniä osia. Pidä kaikki laitteet poissa pienten lasten ulottuvilta.
Verkkovirtasovitin on irtikytkentälaite tuotteen ja verkkovirran välillä.
Sähköpistorasian on sijaittava laitteen lähellä ja siihen on oltava helppo pääsy.

Verkkopalvelut ja kustannukset

Laitteen käyttö on hyväksytty WCDMA 900/2100 MHz, GSM 900/1800/1900 MHz -verkoissa. Laitteen käyttö edellyttää matkapuhelin liittymää (SIM-korttia) palveluntarjoajalta.

Verkkopalvelujen käyttö voi aiheuttaa kustannuksia. Jotkin tuotteen ominaisuudet vaativat verkon tuen ja siksi ne on tilattava.

Käyttöympäristö

Noudata paikallisia lakeja ja säädöksiä ja sammuta laite paikoissa, joissa sen käyttö on kiellettyä tai se voi aiheuttaa häiriöitä tai vaaratilanteita. Käytä puhelinta vain normaalissa käyttöasennossa.

Tämä puhelin täyttää säteilyrajoitukset, kun sitä käytetään tavallisessa asennossa korvaa vasten tai vähintään 1,5 cm päässä kehosta. Jos laitetta kannetaan kehon lähellä kantolaukussa, vyöpidikkeessä tai muussa pidikkeessä, siinä ei saa olla metallia ja puhelinta on pidettävä aiemmin mainitun etäisyyden päässä kehosta. Varmista, että edellä mainittuja etäisyysohjeita noudatetaan myös siirrettäessä puhelinta toiseen paikkaan.

Puhelimessa on myös magneettisia osia. Se voi vetää metalliesineitä puoleensa. Älä pidä luottokortteja tai muita magneettisia tietovälineitä laitteen lähellä. Niille tallennetut tiedot voivat kadota.

Lääketieteelliset laitteet

Radioaaltoja lähettävien laitteiden, kuten matkapuhelinten, käyttäminen voi häiritä puutteellisesti suojattuja lääketieteellisiä laitteita. Tarkista lääkäriltä tai laitteen valmistajalta, onko laite suojattu ulkoisilta radioaalloilta. Jos mielessäsi on kysymyksiä, käänny heidän puoleensa. Jos hoitolaitoksen ohjeet kehottavat sulkemaan puhelimen siellä olosi ajaksi, noudata ohjetta. Sairaaloissa ja hoitolaitoksissa käytetään joskus ulkoisille radioaaltolähteille herkkiä laitteita.

Sydämentahdistimet

Suositus on, että langattoman puhelimen ja sydämentahdistimen välillä pidetään vähintään 15 cm:n etäisyyttä, jotta vältetään sydämentahdistimen mahdolliset häiriöt. Henkilöiden, joilla on sydämentahdistin:

- Tulisi aina pitää puhelin vähintään 15 cm:n etäisyydellä sydämentahdistimesta, kun puhelin on päällä.
- Ei pitäisi säilyttää puhelinta rintataskussa.
- Tulisi pitää laitetta vastakkaisella korvalla sydämentahdistimeen nähden, jotta häiriöiden mahdollisuus olisi mahdollisimman pieni.

Jos on syytä epäillä, että laite häiritsee sydämentahdistinta, katkaise heti virta laitteesta.

Räjähdysvaara

Katkaise matkapuhelimen virta, jos olet räjähdysvaarallisella alueella. Noudata kaikkia ohjeita ja neuvoja. Räjähdysvaara on olemassa esimerkiksi paikoissa, joissa auton moottori on sammutettava. Kipinät voivat tällaisella alueella aiheuttaa räjähdyksen tai tulipalon, joka voi aiheuttaa henkilövahinkoja tai jopa kuoleman.

Sammuta puhelin polttoaineasemilla ja muissa paikoissa, joissa on polttoainepumppuja ja autokorjaamoissa.

Noudata radiolaitteiden käyttörajoituksia polttoaineen säilytys- ja myyntipisteiden lähellä, kemiantehtaissa ja räjäytystyön ollessa meneillään.

Räjähdysvaaralliset alueet on yleensä merkitty selkeästi, mutta ei aina. Ohjeet pätevät myös laivan kannen alapuolisissa osissa oleskeluun, kemikaalien kuljetukseen tai varastointiin, nestemäistä polttoainetta (kuten propaania tai butaania) käyttäviin ajoneuvoihin sekä alueisiin, joiden ilmassa on kemikaaleja tai hiukkasia, kuten pölyä tai metallipölyä.

Li-ion akun

Tämä tuote sisältää Li-ion akun. Akun virheellinen käyttö voi aiheuttaa tulipalon, räjähdyksen tai muun vaaratilanteen.

⚠ VAROITUS

Älä yritä muokata tai työstää akkua – vahingoittunut akku voi räjähtää. Väärän akun käyttäminen voi aiheuttaa räjähdyksen. Vähentääksesi tulipalon ja tapaturmien riskiä, älä pura, leikkaa, avaa, purista, taivuta, puhko tai revi akkua auki. Äläkä upota akkua veteen tai muuhun nesteeseen tai altista akkua yli 60 ° C lämpötilalle. Kierretä tai hävitä akut paikallisten määräysten mukaisesti.

Kuulon suojaaminen

Tuote on testattu ja se täyttää äänenpainetasovaatimuksen, joka on määrätty standardeissa EN 50332-1 ja/tai EN 50332-2.

⚠ VAROITUS

Liiallinen altistuminen koville äänille voi aiheuttaa kuulovaurion. Altistuminen koville äänille ajettaessa voi häiritä keskittymistä ja aiheuttaa onnettomuuden. Käytä kuulokkeita kohtuullisella äänenvoimakkuudella äläkä pidä laitetta lähellä korvaasi kaiuttimen käytön aikana.

Hätäpuhelut

TÄRKEÄÄ

Matkapuhelimet käyttävät radioaaltoja, matkapuhelinverkkoa, maanpäällistä verkkoa ja käyttäjän ohjelmoimia toimintoja. Yhteyksien muodostumista ei voida siksi aina taata. Älä koskaan luota vain matkapuhelimeen, jos puhelun soittaminen on äärimmäisen tärkeää, esimerkiksi sairaustapauksessa.

Ajoneuvot

Radioaallot voivat vaikuttaa moottoriajoneuvojen elektronisiin osiin, kuten polttoaineenruiskutukseen, lukkiutumattomiin jarruihin, vakionopeudensäätimeen tai turvatyynyjärjestelmiin, jos ne on asennettu virheellisesti tai suojattu puutteellisesti. Saat lisätietoja ottamalla yhteyden auton tai sen varusteen valmistajaan tai tämän edustajaan.

Älä säilytä äläkä kuljeta palovaarallisia nesteitä, kaasuja tai räjähtäviä aineita puhelimen tai sen varusteiden lähellä. Jos ajoneuvossa on turvatyyny, muista, että se täyttyy ilmalla hyvin voimakkaasti.

Älä asenna mitään esineitä, kuten kiinteästi asennettuja tai irrotettavia radiolaitteita, turvatyynyn yläpuolelle tai alueelle, jonka se täyttää. Jos matkapuhelinlaitteisto on asennettu virheellisesti ja turvatyyny täyttyy, voi aiheutua vakavia vammoja.

Matkapuhelinta ei saa käyttää lentomatkan aikana. Katkaise laitteesta virta ennen lentokoneeseen nousemista. Langattomien laitteiden käyttäminen lentokoneessa voi vaarantaa lentoturvallisuuden ja aiheuttaa tietoliikennehäiriöitä. Se voi myös olla laitonta.

Huolto ja kunnossapito

Tämä puhelin on teknisesti kehittynyt laite. Sitä on käsiteltävä varovaisesti. Takuu ei ole voimassa, jos laitetta on käytetty asiattomasti.

- Suojaa puhelinta kosteudelta. Sade, kosteus ja kaikenlaiset nesteet syövyttävät elektroniikkapiirejä. Jos puhelin kastuu, irrota akku ja anna puhelimen kuivua kokonaan ennen akun asettamista takaisin paikoilleen.
- Älä käytä tai säilytä laitetta pölyisissä tai likaisissa paikoissa. Muutoin laitteen liikkuvat osat ja elektroniset komponentit voivat vaurioitua.
- Älä säilytä laitetta lämpimissä paikoissa. Korkeat lämpötilat voivat lyhentää elektronisten laitteiden elinikää, vahingoittaa paristoja tai saada tietyt muoviosat vääntymään tai sulamaan.
- Älä säilytä laitetta kylmissä paikoissa. Kun puhelin jälleen lämpenee normaaliin lämpötilaan, sen sisälle voi tiivistyä kosteutta, joka voi vaurioittaa elektroniikkapiirejä.
- Älä yritä avata laitetta muulla kuin tässä käyttöohjeessa kuvatulla tavalla.
- Älä pudota laitetta. Älä altista sitä iskuille tai tärinälle. Raju käsittely voi rikkoa piirilevyn ja hienomekaniikan.
- Älä puhdista laitetta käyttämällä voimakkaita kemikaaleja.

Nämä neuvot koskevat laitetta, akkua, verkkovirtasovitinta ja muita varusteita. Jos puhelin ei toimi oikein, ota yhteys laitteen ostopaikkaan. Takuuhuolto suoritetaan vain alkuperäistä kuittia tai laskukopiota vastaan.

Takuu

Tällä laitteella on 12 kuukauden takuu ostopäivästä lähtien. Takuuaikana mahdollisesti esiintyvän käyttöhäiriön sattuessa ota yhteys liikkeeseen, josta ostit laitteen. Takuuaikana tehtävät huoltotoimenpiteet ja tukitoiminnot edellyttävät ostotodistusta.

Tämä takuu ei kata vikoja, jotka ovat aiheutuneet onnettomuudesta tai vastaavasta tapahtumasta, nesteen pääsystä laitteen sisään, huolimattomuudesta, käyttöohjeiden vastaisesta käytöstä, huollon laiminlyönnistä tai muista vastaavista, ostajan aiheuttamista tilanteista. Takuu ei kata myöskään ukkosen tai muiden sähköjännitteen vaihteluiden aiheuttamia vikoja. On suositeltavaa irrottaa laturi ukkosen ajaksi. Akut ovat kuluvia eivätkä kuulu takuun piiriin. Jos käytetään muita kuin alkuperäisiä akkuja, takuu raukeaa.

Tekijänoikeuden ja muita huomautuksia

Copyright © 2013 Doro AB. Kaikki oikeudet pidätetään.

Bluetooth® on Bluetooth SIG, inc:n rekisteröity tuotemerkki.

vCard on Internet Mail Consortiumin tuotemerkki.

Wi-Fi on Wi-Fi Alliancen tavaramerkki tai rekisteröity tavaramerkki.

microSD on SD Card Associationin tavaramerkki.

Java, J2ME ja kaikki muut Java-pohjaiset merkinnät ovat Sun Microsystems, Inc.:in tavaramerkkejä tai rekisteröityjä tavaramerkkejä Yhdysvalloissa ja muissa maissa.

Google, Google Maps™, Gmail, Google Calendar, Google Checkout, Google Talk, YouTube, the YouTube logo,Picasa ja Android ovat Google, Inc.:n tavaramerkkejä tai rekisteröityjä tavaramerkkejä.

Tämä tuote on lisensoitu MPEG-4 visual- ja AVC patent portfolio -lisensseillä henkilökohtaiseen ja ei-kaupalliseen käyttöön kuluttajille (i) videoiden koodaamiseen MPEG-4 visual standardin ("MPEG-4 video") tai AVC standardin ("AVC video") mukaisesti ja/tai (ii) kuluttajan henkilökohtaiseen tai ei-kaupalliseen käyttöön koodaamaan MPEG- 4- tai AVC-videon ja/tai joka oli hankittu videontarjoajalta, jolla on MPEG LA:n lisenssi tarjota MPEG-4- ja/tai AVC-videoita, purkamiseen. Mitään lisenssiä ei myönnetä eikä saa käyttää mihinkään muuhun käyttöön. Lisätietoja mm. promotionaalisesta, sisäisestä ja kaupallisesta käytöstä sekä lisensoinnista on saatavissa MPEG LA, L.L.C.:lta. Katso http://www.mpegla.com. MPEG Layer-3 -äänenkoodaustekniikka on Fraunhofer IIS and Thomsonin lisensoima.

Muut tässä mainitut tuote- ja yritysnimet voivat olla niiden omistajien tavaramerkkejä.

Kaikki oikeudet, joita ei nimenomaisesti myönnetä ovat pidätettyjä. Kaikki tavaramerkit ovat omistajiensa omaisuutta.

Sisällön tekijänoikeus

Tekijänoikeudella suojattujen materiaalien luvaton kopioiminen rikkoo Yhdysvaltojen ja muiden maiden tekijänoikeuslakeja. Tämä laite on tarkoitettu ainoastaan tekijänoikeuksilla suojaamattomien materiaalien, materiaalien, joihin käyttäjällä on tekijänoikeus sekä materiaalien, joiden kopioimiseen käyttäjällä on lupa tai lainvoimainen hyväksyntä, kopioimiseen. Jos et ole varma oikeudestasi kopioita jotakin materiaalia, ota yhteyttä lainopilliseen neuvojaasi.

Tekniset tiedot

Verkko:	WCDMA 900/2100 MHz, GSM 900/1800/1900 MHz
Mitat:	119 mm x 53 mm x 14 mm
Paino:	93 g (akku mukaan lukien)
Paristo:	3.7 V / 800 mAh Li-ion -akku
Käyttöympäristön lämpötila	Min: 0° C (32° F) Max: 40° C (104° F)
Latausympäristön lämpötila	Min: 0° C (32° F) Max: 40° C (104° F)
Säilytyslämpötila	Min:–20° C (–4° F) Max: 60° C (140° F)

Bluetooth® on Bluetooth SIG, inc:n rekisteröity tuotemerkki.

eZiType™ on Zi Corporationin tavaramerkki.

vCard on Internet Mail Consortiumin tuotemerkki.

Specific Absorption Rate (SAR)

Tämä laite täyttää voimassaolevat kansainväliset radiosäteilyä koskevat määräykset. Doro PhoneEasy® 516 mitattu arvo on 1,050 W/kg jaettuna 10 g:n kudokselle.

WHO:n raja-arvo on 2,0 W/kg jaettuna 10 g:n kudokselle.

Vastaavuustodistus

Doro vakuuttaa, että Doro PhoneEasy® 516 täyttää 1999/5/EY (R&TTE) ja 2011/65/EY (ROHS) -direktiivien tärkeimmät vaatimukset ja asiaankuuluvat säädökset. Vastaavuustodistus on nähtävissä osoitteessa www.doro.com/dofc.

PhoneEasy 516 (1011)

Finnish

Version 1.1

©2014 Doro AB. All rights reserved.
www.doro.com

CE 0700

REV 12299 — STR 20130814