Doro Liberto® 820 Mini

Suomi

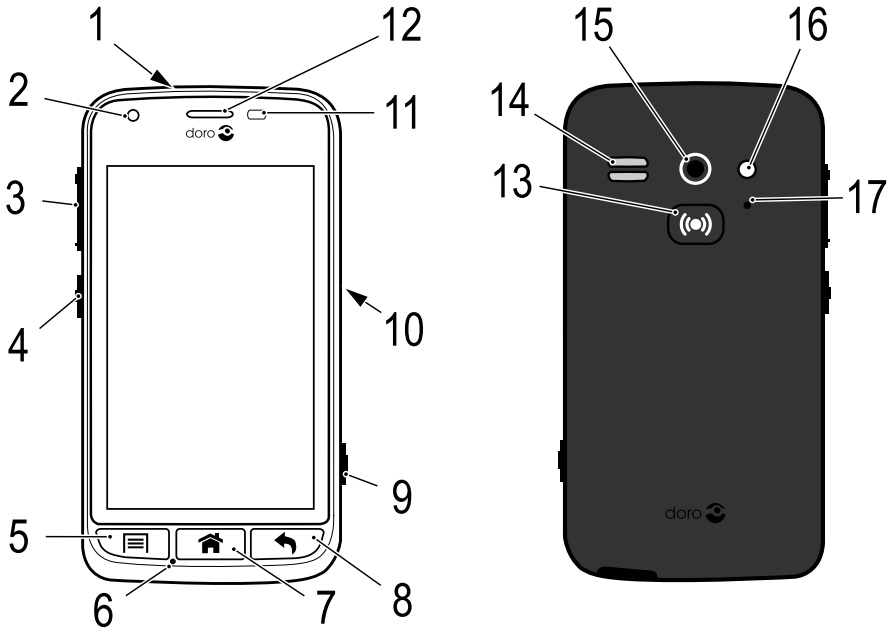

Huomaa! Kaikki kuvat ovat vain viitteellisiä, eivätkä ne välttämättä täysin vastaa todellista tuotetta.

Suomi

1. Kuulokemikrofoniliitäntä
2. Etukamera
3. Äänenvoimakkuus
4. Virtapainike
5. Vaihtoehdot-painike
6. Mikrofoni
7. Kotipainike
8. Takaisin-painike
9. Kamerapainike
10. Laturin liitäntä
11. Lähestymisanturi
12. Kuuloke
13. Turvapainike
14. Kaiutin
15. Takakamera
16. Toinen mikrofoni
17. Salama

Puhelimesi mukana toimitetut osat saattavat vaihdella alueellasi saatavilla olevien tai palveluntarjoajasi tarjoamien ohjelmistojen ja lisävarusteiden mukaan. Voit hankkia muita lisävarusteita paikalliselta Doro-jälleenmyyjältäsi. Toimitetut lisävarusteet tuottavat puhelimeesi parhaan suorituskyvyn.

Sisältö

Onnittelut hankintasi johdosta! 1
Aloittaminen 1
Muistikortin, SIM-kortin ja akun asettaminen paikoilleen 1
Puhelimen lataaminen 3
Puhelimen kytkeminen päälle ja sen sammuttaminen 4
Ruudun lukitus 5
Aloitusopas 6
Lisätoiminnot 6
Puhelimeen tutustuminen 6
Puhelimen käsittely ☞ 6
Puhelimen näppäinten käyttö 8
Aloitusnäyttö 9
Aloitusnäytön pikakuvakkeet 9
Lukitusnäyttö 10
Sovellusluettelo 10
Tila- ja ilmoituspalkki 11
Tekstin syöttäminen ☞ 12
Kuvankaappaus 14
Puhelimen asetukset 15
Langattomat verkot (Wi-Fi) 19
Ohjelmistopäivitys 20
Akun suorituskyky 20
Telakkatila 21
My Doro Manager 23
Sovellusten lataaminen 23
Yhteyden muodostaminen avustajan ja Doro Liberto® 820 Mini -käyttäjän laitteiden välille 24
Doro Selection 24
Google™ 25
Google™ Play 25
Puhelut 27
Soittaminen 27
Soittaminen yhteystiedoista 27
Puheluun vastaaminen 27
Puheluvalinnat 28
Puhelutiedot 29

Vastaaja 30
Hätäpuhelut 30
Yhteystiedot 30
Uuden merkinnän lisääminen 30
Yhteystietojen tuominen 32
ICE (In Case of Emergency) ♥ 32
Viestit 33
Teksti- ja kuvaviestit 33
Sähköposti 34
Kamera 37
Kuvan ottaminen 38
Videon kuvaaminen 38
Asetukset 38
Galleria 38
Turvapainike 40
Yhteydet 42
Verkkopalvelut ja kustannukset 42
Datayhteydet 43
Bluetooth® 44
Verkon asetus 44
Lentotila 45
Puhelimen kytkeminen tietokoneeseen 45
Internet (verkkoselain) 46
Verkkoselaimen käyttäminen 47
Lisäsovellukset 47
Google Apps 48
Musiikki 48
FM Radio 49
Hälytys 50
Kalenteri 50
Muistiinpanot 51
Taskulamppu 51
Ajastin 52
Laskin 52
Ääninauhuri 52
Turvakoodi 53
Puhelimen asetusten nollaaminen 54
Tilakuvakkeet 55

Turvaohjeet 56
Verkkopalvelut ja kustannukset 56
Käyttöympäristö 56
Lääketieteelliset laitteet 56
Räjähdysvaara 57
Li-ion akun 57
Kuulon suojaaminen 58
Hätäpuhelut 58
Ajoneuvot 58
Huolto ja kunnossapito 58
Takuu 59
Tekniset tiedot 59
Tekijänoikeuden ja muita huomautuksia 60
Kuulolaitteet 61
Specific Absorption Rate (SAR) 61
Vastaavuustodistus 61
FCC 61
FCC:n huomautus 61
Tiedot radiotaajuiselle säteilylle (RF) altistumisesta (SAR) 62
Huolto ja kunnossapito 63

Onnittelut hankintasi johdosta!

Hyvin taskuun sopiva ja käyttäjäystävällinen älypuhelin sopii täydellisesti ensimmäistä älypuhelintaan hankkiville ja sisältää runsaasti tukitoimintoja, kuten sisäisen opastuksen ja My Doro Manager -sovelluksen. Luottohenkilösi voi ohjata puhelimen toimintaa etänä, ja turvapainike tuo elämään lisäturvaa. Doro Liberto® 820 Mini -puhelimella on helppo selata tärkeimpiä yhteystietoja ja käyttää puhelimen toimintoja suoraan aloitusnäytöstä. Ja kun asetat puhelimen laturiin, voit katsella valokuviasi elävänä kuvaesityksenä, joka nostattaa hymyn huulillesi. Lisätietoja varusteista ja muista Doro-tuotteista on osoitteessa www.doro.com.

Aloittaminen

TÄRKEÄÄ
Sammuta puhelin ja irrota laturi, ennen kuin irrotat akun kannen.

Muistikortin, SIM-kortin ja akun asettaminen paikoilleen

Akkulokeron kannen irrottaminen

TÄRKEÄÄ
Varo, ettet vahingoita kynsiäsi, kun irrotat paristolokeron kannen. Älä taivuta paristolokeron kantta liikaa, sillä se saattaa vahingoittua.

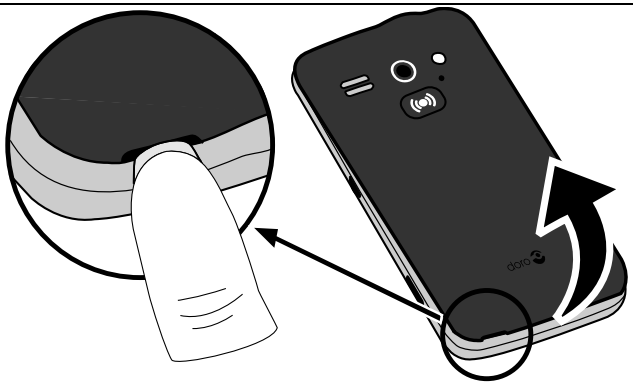

Aseta SIM-kortti paikalleen

⚠ VARO

Tähän laitteeseen sopii micro SIM- tai 3FF SIM -kortti. Yhteensopimattomien SIM-korttien käyttö voi vaurioittaa korttia tai laitetta ja vioittaa kortille tallennettuja tietoja.

Aseta muistikortti paikalleen

TÄRKEÄÄ

Käytä ainoastaan tähän laitteeseen sopivia muistikortteja. Yhteensopiva korttityyppi: **microSD, microSDHC**.
Jos kortit eivät sovi yhteen laitteen kanssa, kortti ja laite voivat vaurioitua ja kortille tallennetut tiedot vioittua. Joillakin markkina-alueilla puhelimessa saattaa olla valmiiksi asennettuna muistikortti.

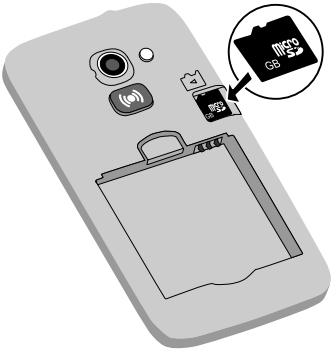

Vihje: Älä naarmuta tai taivuta muisti- tai SIM-kortin kosketuspintoja, kun asetat niitä pidikkeisiin.

Katso lisätiedot kohdasta Tallennussijainnin vaihtaminen, s.18.

Akun asettaminen paikalleen

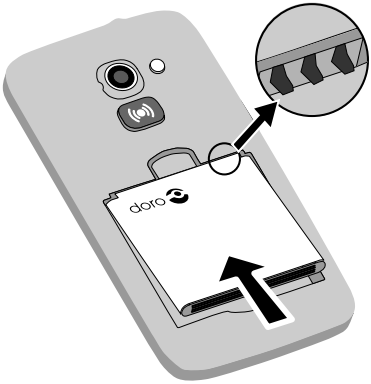

Puhelimen lataaminen

VARO

Käytä ainoastaan tämän puhelimen kanssa käytettäviksi tarkoitettuja akkuja, latauslaitteita ja varusteita. Muiden lisävarusteiden käyttäminen voi olla vaarallista, ja ne voivat mitätöidä puhelimen tyyppihyväksynnän ja takuun.

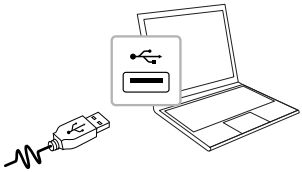

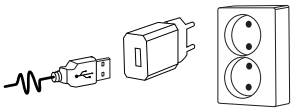

A

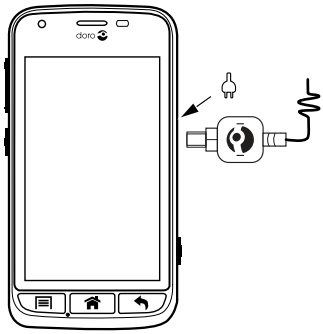

B

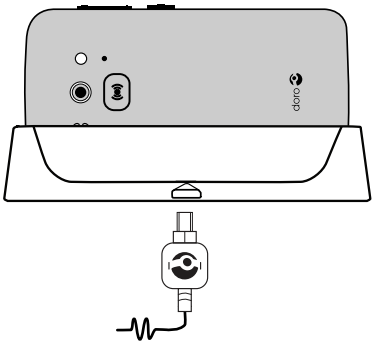

Kun akku on lähes tyhjä, näkyy näytössä ja kuuluu varoitusääni.

1. Kytke verkkovirtasovitin pistorasiaan ja laturin liitäntään (A) tai aseta laite telineeseen (B).
2. Kun puhelin on latautunut täyteen, näytölle tulee .

Jos puhelin sammutetaan latauksen aikana, se latautuu edelleen. Tarkista lataustila painamalla **virtapainiketta**.

Säästä energiaa
Kun akku on ladattu täyteen ja laite on irrotettu laturista, irrota laturi pistorasiasta.

Huomaa! Virran säästämiseksi näyttö lukittuu hetken kuluttua. Aktivoi näyttö painamalla **virtapainiketta**.

Puhelimen kytkeminen päälle ja sen sammuttaminen

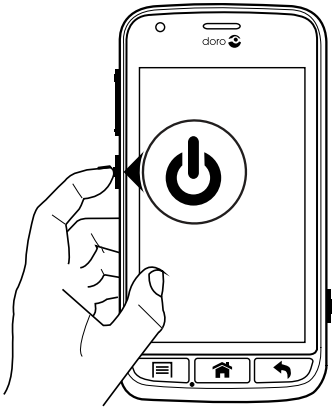

Puhelimen kytkeminen päälle

1. Pidä **virtapainiketta** pohjassa, kunnes puhelin värisee.
2. Syötä tarvittaessa SIM-korttisi PIN-koodi, ja vahvista valitsemalla . Poista merkki valitsemalla .
3. Odota, että puhelin käynnistyy.

Huomaa! Kun kytket puhelimen päälle, siihen asennetut sovellukset on ehkä päivitettävä. Tämä voi viedä muutaman minuutin Internet-yhteydestä riippuen. On suositeltavaa käyttää Wi-Fi-yhteyttä tiedonsiirtokulujen pienentämiseksi ja nopeuden lisäämiseksi.

Jos väärä PIN-koodi syötetään useita kertoja, näyttöön tulee **Anna PUK** ja käyttäjän on syötettävä PUK-koodi (Personal Unblocking Key). Lisätietoja PIN- ja PUK-koodista saat palveluntarjoajaltasi.

Lisätietoja PIN-koodin vaihtamisesta on kohdassa PIN-koodin vaihtaminen, s.18.

Puhelimen sammuttaminen

1. Pidä ⏻ **virtapainiketta** pohjassa, kunnes vaihtoehtovalikko avautuu.
2. Valitse vaihtoehtovalikosta **Katkaise virta** ➔ **OK**.

Ruudun lukitus

Näytön lukitus estää ei-toivotut toiminnot kosketusnäytöllä silloin, kun et käytä puhelinta. Näyttö lukittuu, kun se on ollut käyttämättömänä tietyn ajan asetetusta näytön aikakatkaisusta riippuen. Katso Puhelimen asetukset, s.15

Näytön aktivoiminen ja avaaminen

1. Paina lyhyesti 🏠-painiketta.
2. Avaa lukitus vetämällä ylöspäin kuvaketta .

Näytön lukitseminen manuaalisesti

- Paina lyhyesti ⏻ **virtapainiketta**.

Näytön lukitusasetukset

1. Voit korvata näppäinlukon (et voi poistaa sitä kokonaan) siirtymällä kohtaan ➔ **Valikko** ja avaamalla sovellusluettelon.
2. Valitse **Asetukset** ➔, valitse **Ruudun lukitus** ➔:
   - **Liu\'utus** (oletusasetus), avaa liu'uttamalla -kuvaketta sormin (ei suojausta).
   - **Kuvio**, avaa seuraamalla näytön kuviota sormin (keskitason suojaus).

     Huomaa! Voit seurata pisteitä missä tahansa järjestyksessä, mutta voit koskettaa samaa pistettä vain kerran. Kuvion on sisällettävä ainakin neljä pistettä (keskitason tai korkea suojaus).
   - **Salasana**, avaa antamalla PIN-koodi.

TÄRKEÄÄ
On järkevää valita helposti muistettava PIN-koodi tai kuvio, mutta älä kuitenkaan tee siitä niin helppoa, että muut voivat arvata sen. Jos aktivoit koodin/kuvion, säilytä se turvallisessa paikassa, sillä sitä tarvitaan, jos asetukset joudutaan nollaamaan. On suositeltavaa käyttää oletusasetusta **Liu\'utus**, sillä tällöin ei tarvitse muistaa koodeja tai kuvioita.

Aloitusopas

Aloitusopas käynnistyy, kun kytket puhelimen ensimmäisen kerran päälle. Noudattamalla ohjeita voit aloittaa omien asetustesi syöttämisen Doro Liberto® 820 Mini -laitteeseen.

Vihje: Käytä **Tutustu minuun** -sovellusta, kun haluat ohjeita ja hyödyllisiä vinkkejä uuden puhelimesi käyttöön. Katso kohta Tutustu minuun, s.19.

Lisätoiminnot

Alla olevat symbolit ohjaavat käyttöohjeen tukijaksojen läpi.

👁	Näkö	☞	Käsittely
🦻	Kuuluvuus	♥	Turvallisuus

Puhelimeen tutustuminen

Puhelimen käsittely ☞

⚠ VARO

Vältä kosketusnäytön naarmuttamista, älä paina sitä terävillä esineillä äläkä altista kosketusnäyttöä vedelle. Älä koske näyttöön, jos lasi on murtunut tai rikkoutunut.

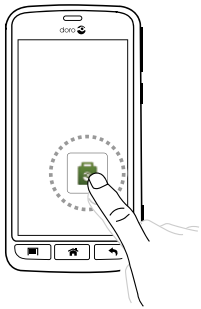

Kohteen valitseminen/avaaminen

- Avaa kohde painamalla sitä.

Valitse vaihtoehtoja tai poista niiden valinta

- Valitse (napauttamalla) valintaruutu tai luettelovaihtoehto tai poista niiden valinta.

Vieritys

- Vedä tai sipaise sormellasi näyttöä suuntaan, johon haluat sitä vierittää.

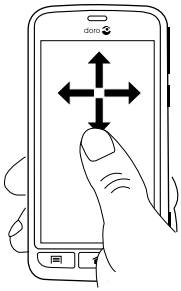

Zoomaus/nipistys

- Aseta kaksi sormea näytölle ja levitä sormia lähentääksesi näyttöä tai nipistä niitä yhteen loitontaaksesi näyttöä. Tämä toiminto ei ole aina käytettävissä.
- Jos mahdollista, zoomaa suuremmaksi valitsemalla ⊕ tai pienemmäksi valitsemalla ⊖.

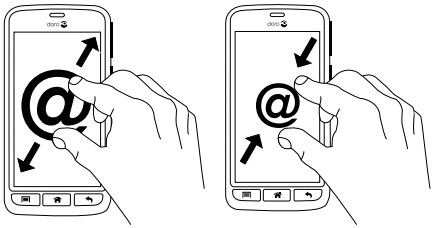

Anturit

Laitteessa on valon ja lähestymisen tunnistavat anturit. Anturit säätelevät näytön kirkkautta, jos asetuksena on automaattinen toiminta. Lisäksi kosketusnäyttö sammuu äänipuhelujen ajaksi, kun korvasi on lähellä näyttöä, jotta et vahingossa käynnistäisi muita toimintoja.

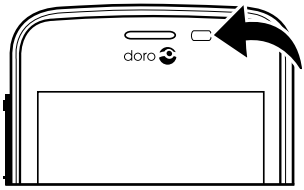

Puhelimen näppäinten käyttö

Vaihtoehdot-painike

- Käytä näytöllä tai sovelluksessa valittavina olevia valintoja tai valikoita.

Kotipainike

- Palaa aloitusnäyttöön.
- Siirry **Google™-hakuun** pitämällä painiketta pohjassa.

TÄRKEÄÄ
Palvelun käyttäminen edellyttää Internet-yhteyttä. Jos Wi-Fi-yhteyksiä on käytettävissä, niiden käyttö on suositeltavaa tietoliikennekustannusten pienentämiseksi. Kysy palveluntarjoajaltasi tilauksen tarkat kustannukset ennen sen aktivointia.

Wi-Fi-yhteyden määrittäminen, ks. kohta Langattomat verkot (Wi-Fi), s.19.

Takaisin-painike

- Palaa edelliseen näyttöön. Kun olet jälleen aloitusnäytöllä, et voi enää palata taaksepäin.
- Tarkastele viimeksi käytettyjä sovelluksia pitämällä painiketta painettuna.

Huomaa! Sovellusten sulkemiseksi kokonaan sinun on ehkä painettava -painiketta ja valittava Poistu tai vastaava vaihtoehto käynnissä olevasta sovelluksesta.

Näyttönäppäimet

Doro Liberto® 820 Mini -puhelimen kaltaisissa Android-älypuhelimissa, kuten useimmissa muissakin Android-sovelluksissa, käytetään samankaltaisia kuvakkeita. Monet näytöllä näkyvistä kuvakkeista ovat itse asiassa kosketusnäytön painikkeita. Jos et näe haluamaasi tekstiä, kuvia tai tietoja, yritä saada näyttöön luettelo tai siirtyä toiseen valikkoon koskettamalla näyttöä tai napauttamalla kuvaketta.

Aloitusnäyttö

Aloitusnäyttö on käynnistysnäyttö Doro Liberto® 820 Mini -puhelimessasi. Aseta lempikuvasi näytön taustakuvaksi ja lisää suosikkiyhteystietosi pikavalintaan. Google™-hakupalkin avulla löydät nopeasti etsimäsi.

Aloitusnäyttöön siirtyminen

- Paina .

Taustakuvan vaihtaminen

Taustakuva näkyy aloitus- ja lukitusnäytön taustalla. Taustakuva voi olla mikä tahansa kuva, kuten ottamasi valokuva tai jokin palveluntarjoajan tarjoamista kuvista.

1. Paina aloitusnäytössä -painiketta.
2. Valitse **Muuta taustakuva**.
3. Valitse **Kaikki kuvat** tai **Suosikit** ja .
4. Valitse haluamasi taustakuva ja valitse aloitusnäyttöön haluamasi osa rajaamalla kuvaa.
5. Valitse , kun olet valmis.

Vihje: Voit vaihtaa taustakuvan myös valitsemalla **Valikko** → **Asetukset** → **Näyttö** → **Taustakuva Vaihda**.

Aloitusnäytön pikakuvakkeet

Voit lisätä eniten käyttämiesi toimintojen pikakuvakkeet suoraan aloitusnäyttöön.

. Pikakuvakkeet voivat olla niiden yhteystietojen pikavalintoja, joita käytät usein soittamiseen tai viestien lähettämiseen, lempitoimintojasi, kuten Suurennuslasi, tai Google Playstä useimmiten käyttämiäsi sovelluksia.

Lisää pikavalinnat ja sovellusten pikakuvakkeet.

1. Valitse aloitusnäytöstä .
2. Valitse luettelosta kohde, jonka haluat lisätä pikakuvakkeeksi.
3. Kun olet valmis, valitse .

Huomaa! Kun kaikki pikakuvakkeet ovat käytössä, sinun on poistettava niistä yksi ennen kuin voit lisätä uuden.

Pikakuvakkeiden vaihtaminen tai poistaminen

1. Valitse aloitusnäytöstä .
2. Valitse **Poista pikanäppäin**.
3. Napauta pikakuvaketta, jonka haluat poistaa tai vaihtaa.
4. Valitse toiminto luettelosta.
5. Kun olet valmis, valitse .

Lukitusnäyttö

Lukitusnäyttö on näyttö, joka tulee näkyviin, kun puhelin herätetään näytön lukituksen jälkeen. Näytölle tulevat kellonaika ja päiväys sekä ilmoitukset vastaamattomista puheluista tai saapuneista viesteistä. Näytön lukituksen asettaminen ja lukitusnäytön taustakuvan vaihtaminen, ks. kohta Näyttö , s.15.

Sovellusluettelo

Sovellus on ohjelma tai ohjelmisto. Sovelluksia kutsutaan myös nimellä app. Sovellusluettelo sisältää kaikki Doro Liberto® 820 Mini -puhelimeesi esiasennetut ja itse lataamasi sovellukset. Sovellusluettelo on leveämpi kuin näytön normaali leveys, joten vaihtaaksesi näkymää sovellusluettelon sisällä sinun on napautettava näytön alareunassa olevia numeroita.

Sovellusluettelon avaaminen

- Valitse aloitusnäytöstä **Valikko**.

Sovellusluettelon sulkeminen

- Paina painiketta tai .

Sovellusluettelon asetukset

1. Paina aloitusnäytössä -painiketta.
2. Valitse **Kotisivun asetukset**
3. Valitse **Pikavalinta ja widgetit**.
   - **Pyyhkäise**, jos haluat ottaa käyttöön tai poistaa käytöstä näytön pyyhkäisyn.
   - **Sääennusteen näyttö**, kun haluat määrittää, kuinka sääennuste näytetään.

     Huomaa! Salli tarvittaessa paikannuspalveluiden käyttöönotto.
4. Valitse **Sovellusvalikon asetukset**.

- **Vedä ja pudota**, kun haluat käyttää vedä ja pudota -toimintoa painamalla näyttöä pitkään. Tällä toiminnolla voit ottaa kiinni näytöllä olevasta sovelluskuvakkeesta, liu'uttaa sormesi kohtaan, johon haluat siirtää kohteen ja nostaa sormesi, jolloin kohde siirtyy uuteen sijaintiinsa.
- **Sovellusten lajittelu**, jos haluat järjestää sovellukset latauspäivämäärän mukaan, aakkosjärjestykseen tai niin, että eniten käytetyt näytetään ensin.

5. Valitse **Helppo tila**, jos haluat muuttaa sovelluskuvakkeiden kokoa ja parantaa tekstin luettavuutta.
6. Valitse **Teemat** (tämä ei ole valittavissa, jos käytössä on Easy-tila), jos haluat muuttaa näytön väriteemaa. Valitse **Vaihda teemaa** ja pyyhkäise näyttöä vaakasuoraan, jolloin näet käytettävissä olevat teemat.

Kontekstisidonnainen ohje

Joissakin sovelluksissa on kontekstisidonnainen ohje, joka näyttää vaiheittain sovelluksen yleisimmät toiminnot. Kun käynnistät sovelluksen, voit valita Vaiheittain -ohjeen tai Ohita. Jos valitset Älä kysy uudelleen, ohjevaihtoehto ei tule näyttöön, kun käynnistät sovelluksen seuraavan kerran.

Kontekstisidonnaisen ohjeen uudelleenaktivointi

1. Avaa sovellusluettelo valitsemalla aloitusnäytöstä **Valikko**.
2. Valitse **Asetukset**.
3. Valitse **Aihekohtainen ohje** ➔ **Nollaa aihekohtainen ohje**.

Tila- ja ilmoituspalkki

Näytön yläreunassa oleva tilarivi näyttää signaalin voimakkuuden, käynnissä olevat ja uudet sovellukset sekä akun tilan. Saat ilmoituksen uusista tapahtumista, kuten uudesta viestistä tai vastaamatta jääneestä puhelusta. Ilmoituspaneeli sisältää lisätietoja, ja sieltä voit katsoa sovelluksia koskevia ilmoituksia tai ottaa käyttöön puhelimen pika-asetuksia, kuten **Wi-Fi** tai **Lentokonetila**.

Ilmoituspaneelin avaaminen

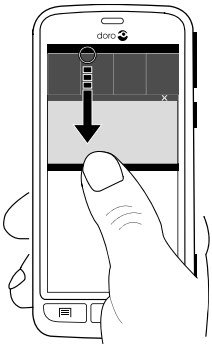

1. Vedä tilariviä alaspäin:
   - Katso päivityksiä tai tietoja sovelluksesta valitsemalla se **Ilmoitukset**-luettelosta.
   - Tyhjennä luettelo valitsemalla **X**.
   - Ota yhteystila käyttöön tai poista se käytöstä valitsemalla ylävalikosta **Wifi**, **Bluetooth**, **Datayhteys** tai **Lentokonetila**.
   - Käytä pikavalintaa näytön oikeassa yläkulmassa, jos haluat siirtyä kohtaan **Asetukset** ja **Lisäasetukset**.

Ilmoituspaneelin sulkeminen

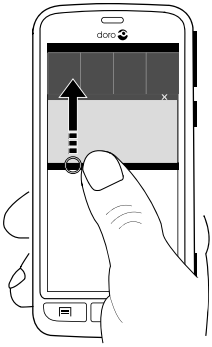

- Valitse tilarivin alaosassa ja vedä ylöspäin.
- Paina .

Tekstin syöttäminen

Voit syöttää tekstiä, numeroita ja muita merkkejä näytön näppäimistöllä. Avaa näytölle näppäimistö valitsemalla tekstikenttä. Voit myös säätää näppäimistöä useilla eri tavoilla, esim. säätämällä haptista palautetta tai valitsemalla luettavuutta parantavan teeman.

Aktivoi näppäimistö

- Valitse tekstikenttä.

Teemat

1. Kosketa ja pidä **123** → **Asektukset** → **Teemat** -vaihtoehtoa ja valitse haluamasi teema.

2. Tallenna ja palaa painamalla ↰-painiketta.

Valitse merkki

- Valitse haluamasi merkki.

Erikoismerkit ja numeraalit

1. Saat lisää merkkejä valitsemalla **123**.
2. Valitse haluttu merkki tai valitse **{&=** saadaksesi lisämerkit näkyviin.
3. Palaa valitsemalla **abc**.

Siirrä osoitinta tekstissä

- Siirrä osoitinta tekstissä napauttamalla tekstin sisällä ja siirtämällä sinistä nuolta.

Isot ja pienet kirjaimet

- Kirjoita yksi iso kirjain napauttamalla ↑ vasemmassa alakulmassa.
- Kirjoita koko teksti isoilla kirjaimilla napauttamalla ↑, kunnes näytössä näkyy ⇧.

Hymiöt

1. Tuo näyttöön luettelo hymiöistä valitsemalla ☺.
2. Valitse haluamasi merkki.
3. Palaa valitsemalla **abc**.

Syöttökielen vaihtaminen

1. Kosketa ja pidä **123** ➔ **Asektukset** ➔ **Kielet** -vaihtoehtoa ja ota kieli käyttöön valitsemalla haluamasi kieli.
2. Tallenna ja palaa painamalla ↰-painiketta.

Tekstin syöttäminen ennakoivan tekstinsyötön avulla

Aloita tekstin syöttäminen, jolloin sanakirja ehdottaa sanoja valitsemiesi näppäinten perusteella. Ennakoiva tekstinsyöttö on oletusarvoisesti käytössä.

Tekstin syöttäminen

1. Voit kirjoittaa sanan ”**Doro**” valitsemalla **D**, **o**, **r**, **o**.
2. Valitse ehdotettu sana luettelosta.
   Vaihtoehtoisesti voit valita välilyönnin pitääksesi valitun sanan ja jatkaaksesi seuraavalla sanalla.

Leikkaaminen, kopioiminen ja liittäminen

Tämä koskee Leikkaa-, Kopioi-, Valitse kaikki- ja Liitä-toimintoja sähköpostissa, tekstiviestissä, tekstiruudussa jne.

1. Kosketa ja pidä kopioitavaa tekstiä.
2. Valittu sana tai teksti korostetaan. Suurenna tai pienennä korostettua aluetta siirtämällä puolikasta nuolta jompaan kumpaan päähän.
3. Kun korostettu alue on haluamasi kokoinen, valitse **Kopioi**.
4. Kosketa ja pidä kohtaa, johon haluat liittää (**Leikkaa**), jolloin näyttöön ilmestyy tekstiruutu **Liitä**. Kosketa tekstiruutua, jolloin teksti liitetään.

Kopioi, **Leikkaa**, , **Liitä** ja **Valitse kaikki**.

Näppäimistön vaihtaminen

Voit käyttää tekstinsyöttöön joko QWERTY- tai AZERTY-näppäimistöä valitun kielen mukaan.

1. Aktivoi näppäimistö valitsemalla tekstikenttä.
2. Kosketa ja pidä kohtaa **123** ➔ **Asektukset** ➔ **Kielet**.
3. Napauta haluamaasi näppäimistökieltä.
4. Jos se on käytettävissä, valitse näppäinkuvake valitun kielen vierestä.
5. Vieritä luetteloa ja valitse **Qwerty** tai **Azerty**.
6. Tallenna ja palaa painamalla -painiketta.

Huomaa! Jos käytössä on useita kieliä, kaikkien kielten on tuettava haluttua näppäimistöä.

Kuvankaappaus

Useissa tilanteissa on helppoa ja käytännöllistä ottaa kuva puhelimen näytöstä, ts. käyttää kuvankaappausta. Kuvankaappaus on helppo lähettää avustajalle (ks. My Doro Manager, s.23). Kuvankaappauksien selaaminen kansiossa **Oma galleria**, ks. kohta Galleria, s.38.

Kuvankaappauksen ottaminen

1. Siirry näyttöön, josta haluat ottaa kuvan.
2. Pidä samanaikaisesti painettuna **virtapainiketta** ja äänenvoimakkuuden miinuspainiketta puhelimen oikeassa sivussa.

Puhelimen asetukset

Puhelimen yleisimpien asetusten käyttäminen

1. Avaa sovellusluettelo valitsemalla aloitusnäytöstä **Valikko**.
2. Valitse **Asetukset**:

Puhelimen lisäasetusten käyttäminen

1. Avaa sovellusluettelo valitsemalla aloitusnäytöstä **Valikko**.
2. Valitse **Asetukset**.
3. Valitse **Lisäasetukset** (käytettävissä ylhäällä oikealla):

Näyttö

Taustakuvan vaihtaminen

Taustakuva näkyy aloitus- ja lukitusnäytön taustalla. Taustakuva voi olla mikä tahansa kuva, kuten ottamasi valokuva tai jokin palveluntarjoajan tarjoamista kuvista.

1. Avaa sovellusluettelo valitsemalla aloitusnäytöstä **Valikko**.
2. Valitse **Asetukset** ➔ **Näyttö** ➔ **Taustakuva** ➔ **Aloitusnäyttö** tai **Lukitusnäyttö** ➔ **Vaihda**.
3. Valitse kuva kohteesta **Kaikki kuvat** tai napauta ja siirry kohtaan **Suosikit**.
4. Valitse haluamasi kuva ja valitse aloitus-/lukitusnäyttöön haluamasi osa rajaamalla kuvaa.
5. Kun olet valmis, valitse ✔.

Palaa alkuperäiseen taustakuvaan (oletusasetukseen) valitsemalla **Nollaa**.

Vihje: Voit vaihtaa taustakuvan myös painamalla aloitusnäytössä .

Fonttikoko

1. Avaa sovellusluettelo valitsemalla aloitusnäytöstä **Valikko**.
2. Valitse **Asetukset** ➔ **Näyttö** ➔ **Fonttikoko** ➔ **Normaali**/**Suuri**/**Erittäin suuri**.
3. Kun olet valmis, valitse ✔.

Kirkkaus

Voit säätää näytön kirkkautta.

1. Avaa sovellusluettelo valitsemalla aloitusnäytöstä **Valikko**.
2. Valitse **Asetukset** ➔ **Näyttö**.
3. Valitse **Kirkkaus** ja siirrä **Automaattinen** asentoon , jolloin voit säätää näytön kirkkautta manuaalisesti.
4. Vedä liukukytkintä: mitä suurempi arvo, sen parempi kontrasti.
5. Kun olet valmis, valitse ✔.

Vihje: Voit säästää akkua asettamalla kirkkausasetukseksi **Automaattinen**.

Näytön aikakatkaisu

Näyttö lukittuu, kun se on ollut käyttämättömänä tietyn ajan asetetusta näytön aikakatkaisusta riippuen.

1. Valitse aloitusnäytöstä **Valikko** ➔ **Asetukset** ➔ **Näyttö** ➔ **Näytön aikakatkaisu**.
2. Valitse kohdassa **Viive, jonka jälkeen näyttö sammuu** näppäinlukon viive.

Ääni

Huomaa! Hälytystyyppiä ei voi asettaa äänettömälle ääniasetusten muuttamiseksi.

Ääniprofiili

Jos käytät kuulolaitetta tai kuulet puhelinta huonosti äänekkäissä ympäristöissä, voit muokata puhelimen ääniasetuksia.

1. Avaa sovellusluettelo valitsemalla aloitusnäytöstä **Valikko**.
2. Valitse **Asetukset** ➔ **Ääni** ➔ **Ääniprofiili**.
3. Valitse vaihtoehto:
   - **Normaali**: normaalikuuloisille normaaleissa olosuhteissa.
   - **Korkea**: keskivaikeat kuulovammat tai käyttö erittäin äänekkäässä ympäristössä.
   - **HAC tila**: käytettäessä kuulolaitteen kanssa.
4. Kun olet valmis, valitse ✔.

Voidaan käyttää kuulolaitteiden kanssa

Tätä puhelinta voidaan käyttää kuulolaitteiden kanssa. Kuulolaiteyhteensopivuus ei takaa, että kaikki kuulolaitteet toimivat tietyn puhelimen kanssa. Matkapuhelimissa on radiolähettimiä, jotka voivat häiritä kuulolaitteen toimintaa. Tämä puhelin on testattu käytettäväksi kuulolaitteiden kanssa joidenkin siinä käytettyjen langattomien tekniikoiden osalta, mutta laitteessa saattaa olla uusia langattomia tekniikoita, joita ei ole vielä testattu käytettäväksi kuulolaitteiden kanssa. Voit varmistaa, että tietty kuulolaite toimii hyvin tämän puhelimen kanssa testaamalla niitä yhdessä ennen ostamista.

Kuulolaiteyhteensopivuusstandardiin kuuluu kahdenlaisia luokituksia:

- **M**: Kun käytät kuulolaitetta tässä tilassa, varmista, että kuulolaite on asetettu M-tilaan tai akustinen yhdistäminen -tilaan, ja aseta puhelimen kuuloke kuulolaitteen sisäisen mikrofonin lähelle. Parhaiden tulosten saavuttamiseksi yritä käyttää puhelinta eri asennoissa kuulolaitteeseen nähden – esimerkiksi kuulokkeen asettaminen hieman korvan yläpuolelle saattaa tuottaa paremman tuloksen kuulolaitteiden kanssa, joiden mikrofoni on korvan takana.
- **T**: Kun käytät kuulolaitetta tässä tilassa, varmista, että kuulolaite on asetettu T-tilaan tai telecoil-tilaan (kaikissa kuulolaitteissa ei ole tätä tilaa). Parhaiden tulosten saavuttamiseksi yritä käyttää puhelinta eri asennoissa kuulolaitteeseen nähden – esimerkiksi kuulokkeen asettaminen hieman korvan ala- tai etupuolelle saattaa tuottaa paremman tuloksen.

Äänenvoimakkuus

1. Avaa sovellusluettelo valitsemalla aloitusnäytöstä **Valikko**.
2. Valitse **Asetukset** ➔ **Ääni** ➔ **Äänenvoimakkuus**:
   - Soittoääni ja ilmoitukset
   - Musiikki, videot, pelit
   - Hälytykset
3. Säädä äänenvoimakkuutta liukusäädintä vetämällä.
4. Kun olet valmis, valitse ✔.

Vihje: Voit säätää äänenvoimakkuutta myös painikkeilla.

Hälytystapa

1. Avaa sovellusluettelo valitsemalla aloitusnäytöstä **Valikko**.

2. Valitse **Asetukset** ➔ **Ääni** ➔ **Hälytystapa**.
3. Valitse vaihtoehto.
4. Kun olet valmis, valitse ✔.

Vihje: Voit myös ottaa käyttöön äänettömän tilan pitämällä pohjassa ⏻**-virtapainiketta** ja valitsemalla sitten **Äänetön tila** vaihtoehtovalikosta.

PIN-koodin vaihtaminen

1. Valitse aloitusnäytöstä **Valikko** ➔ **Asetukset**.
2. Valitse ➔ **Suojaus** ➔ **Ota SIM-kortin lukitus käyttöön** ➔ **Vaihda SIM-kortin PIN-koodi**.
3. Syötä vanha PIN-koodi ja valitse **OK**.
4. Syötä uusi PIN-koodi ja valitse **OK**. Syötä uusi PIN-koodi uudelleen ja valitse **OK** vielä kerran. Kun olet valmis, näyttöön ilmestyy **SIM-kortin PIN-koodin vaihtaminen onnistui**.

PIN-koodin asetukset

1. Valitse aloitusnäytöstä **Valikko** ➔ **Asetukset**.
2. Valitse ➔ **Suojaus** ➔ **Lukitse SIM-kortti**:
   - Aktivoi PIN-koodi valitsemalla. Sinun tulee syöttää PIN-koodi aina, kun käynnistät puhelimen.
   - Poista PIN-koodi käytöstä poistamalla valinta.

⚠ **VAROITUS**
Jos SIM-kortti katoaa tai se varastetaan, sitä ei ole suojattu.

Tallennussijainnin vaihtaminen

Jos liität Doro Liberto® 820 Mini -puhelimeesi siihen sopivan ulkoisen muistin (mikro-SD-kortin), suosittelemme vaihtamaan tallennussijainnin oletusasetusta. Näin voit tallentaa laitteellesi enemmän tiedostoja, kuten kuvia ja videoita.

1. Valitse aloitusnäytöstä **Valikko** ➔ **Asetukset**.
2. Valitse **Tallennustilan hallinta** ➔ **Oletus varastointi**:
   - **Sisäinen muisti**
   - **SD-kortti**
3. Kun olet valmis, valitse ✔.

Huomaa! Valinta on käytettävissä ainoastaan silloin, kun laitteeseen on liitetty yhteensopiva ulkoinen muisti.

Tutustu minuun

Saat ohjausta ja voit tutustua puhelimesi perustoimintoihin.

- Valitse aloitusnäytöstä **Valikko** ➔ **Asetukset** ➔ **Tutustu minuun**.

Langattomat verkot (Wi-Fi)

Jotta voisit hyödyntää Doro Liberto® 820 Mini -puhelintasi parhaalla mahdollisella tavalla, tarvitset Internet-yhteyden. Jos Wi-Fi-yhteyksiä on käytettävissä, niiden käyttö on suositeltavaa tietoliikennekustannusten pienentämiseksi. Kysy palveluntarjoajaltasi tilauksen tarkat kustannukset ennen sen aktivointia.

Huomaa! näkyy tilarivillä, kun yhteys on muodostettu.

1. Valitse aloitusnäytöstä **Valikko** ➔ **Asetukset** ➔ **Wi-Fi**.
2. Ota käyttöön vaihtamalla . Käytettävissä olevat verkot näkyvät luettelossa. Verkot voivat olla avoimia tai salattuja ( ).
3. Valitse verkko ja napauta kohtaa **Yhdistä**. Jos verkko on suojattu, anna salasana.
   Lisätietoja saat verkon ylläpitäjältä.
4. Yhdistetty verkko näkyy korostettuna.

Vihje: Puhelin muistaa Wlan-verkot, joihin olet muodostanut yhteyden. Jos Wi-Fi-toiminto on päällä, puhelin muodostaa automaattisesti yhteyden verkkoon, kun seuraavan kerran olet sen alueella.
Jotkin avoimet verkot edellyttävät kirjautumista verkkosivulle, ennen kuin voit käyttää verkkoa.

Vihje: Voit kirjautua myös pitämällä **virtapainiketta** painettuna ja valita sitten avautuvasta valikosta **Wi-Fi**. Voit ottaa myös lentotilan käyttöön ilmoituspaneelista.

Tietotilin luominen, katso Datayhteydet, s.43.

Ohjelmistopäivitys

TÄRKEÄÄ
Palvelun käyttäminen edellyttää Internet-yhteyttä. Jos Wi-Fi-yhteyksiä on käytettävissä, niiden käyttö on suositeltavaa tietoliikennekustannusten pienentämiseksi. Kysy palveluntarjoajaltasi tilauksen tarkat kustannukset ennen sen aktivointia. Päivitä aina laitteeseesi uusin ohjelmistoversio, jotta laitteesi toimii parhaalla mahdollisella tavalla ja sisältää uusimmat parannukset.

Kun uusi ohjelmisto on saatavilla, tilariville tulee asiaa koskeva ilmoitus. Aloita lataaminen valitsemalla se. Latausaika voi vaihdella Internet-yhteydestä riippuen.

Ohjelmistopäivitysten hakeminen

1. Valitse aloitusnäytöstä **Valikko** ➔ **Asetukset**.
2. Valitse **Tietoja laitteestasi** ➔ **Järjestelmäpäivitys** ➔ **Päivitä**.
3. Jos uusi päivitys on saatavilla, aloita asennuksen lataaminen valitsemalla **Kyllä**.
   Jos ohjelmistopäivityksiä ei ole, valitse **Sulje**.
4. Aloita asennus valitsemalla **OK**.

   Huomaa! Asennuksen aikana puhelimesi on väliaikaisesti poissa käytöstä eikä sillä voi soittaa edes hätäpuheluita. Kaikki yhteystiedot, kuvat, asetukset jne. pysyvät tallennettuina puhelimessa. Älä keskeytä asennusta.
5. Käynnistä puhelin uudelleen valitsemalla **OK**. Uudelleenkäynnistys voi kestää hetken. Kun se on valmis, voit käyttää puhelintasi normaaliin tapaan.

Akun suorituskyky

Tietoja ja tilastoja puhelimesta, kuten puhelimen tilasta, akun käytöstä ja datan käytöstä, on valikossa **Tietoja laitteestasi**.

1. Valitse aloitusnäytöstä **Valikko** ➔ **Asetukset**.
2. Valitse **Tietoja laitteestasi** ➔ **Akun tila**.
   - **Akun varausprosentti** näytetään.
   - Napauta kohtaa **Lisää asetuksia** ja valitse **Akun varausprosentti**, jos haluat piilottaa akun tilakuvakkeen näytön yläreunasta.

- Saat kunkin kohteen tiedot näkyviin napauttamalla kohdetta.

Akun suorituskyvyn parantaminen

- Lataa puhelin usein, mieluiten joka päivä. Lataaminen ei vaikuta akun käyttöikään.
- Kun et lataa tietoja Internetistä, mikä kuluttaa virtaa, poista datayhteydet mobiiliverkkojen kautta käytöstä. Tiedonsiirto onnistuu silti langattomien verkkojen kautta.
- Poista käytöstä **Bluetooth** ja **Wifi**, kun niitä ei tarvita. Poista toiminnot käytöstä tilarivin yhteystilan avulla.
- Synkronoi sovelluksesi, kuten sähköposti, kalenteri ja yhteystiedot, manuaalisesti.
- Käytä laitteesi **Akun tila** -valikkoa halutessasi nähdä, mitkä sovellukset käyttävät eniten virtaa.
- Vähennä näytön kirkkautta. Katso kohta Puhelimen asetukset, s.15.
- Jos olet alueella, missä verkkoyhteyttä ei ole, sammuta laite tai ota käyttöön **Lentokonetila**. Laite etsii jatkuvasti käytettävissä olevia verkkoja, mikä kuluttaa virtaa. Katso kohta Lentotila, s.45.
- Käytä musiikin kuunteluun Doron alkuperäisiä handsfree-laitteita. Handsfree-laitteet kuluttavat akkua vähemmän kuin laitteen omat kaiuttimet.
- Lukitse näyttö, kun se ei ole käytössä, painamalla ⏻ **virtapainiketta**, jolloin näyttö siirtyy lepotilaan. Katso kohta Ruudun lukitus, s.5.

Telakkatila

Telakointitila on ikään kuin näytönsäästäjä, jolloin Doro Liberto® 820 Mini -puhelimesi toimii esimerkiksi pöytäkellona, valokuvakehyksenä ja musiikkisoittimena.

Telakointitilan kytkeminen päälle ja pois

1. Telakointitila kytkeytyy automaattisesti, kun laite asetetaan laturiin. Jos haluat kytkeä sen manuaalisesti, valitse **Valikko** ➔ **Telakkatila**.
2. Poistu telakointitilasta irrottamalla laite laturista.
   Jos haluat kytkeä tilan pois käytöstä mutta jättää laitteen laturiin, paina **kotipainiketta** 🏠.

Telakointitilan valikko

1. Valitse kohdassa **Telakkatila**:

- **Puhelin**, jos haluat soittaa.
- **Diaesitys**, jos haluat käyttää laitetta valokuvakehyksenä.
- **Älä häiritse**, jos et halua tulla häirityksi. Ota käyttöön painamalla kerran ja poista käytöstä painamalla toisen kerran.

  Huomaa! Ei saa häiritä -asetus on kätevä silloin, kun et halua tulla häirityksi esimerkiksi yöaikaan tai jos olet tapaamisessa. Puhelin ei soi eikä värise, eikä sen näyttöön tule valoa, vaikka siihen tulisi ilmoituksia, hälytyksiä tai puheluita. Huomaa myös, että kaikki verkkoliikenne on katkaistu, joten puhelimella ei voi soittaa, puheluita ei voi vastaanottaa eikä viestiliikenne toimi. Voit asettaa puhelimen hiljaiset tunnit toistettaviksi joka päivä samaan aikaan. Voit valita, onko herätyskello käytössä Ei saa häiritä -tilan aikana.

- **Musiikki**, jos haluat soittaa musiikkia (vastaa Musiikki-sovelluksen kohtaa [1], ks. Musiikki, s.48).

  Huomaa! Jos haluat nukahtaa musiikkia kuunnellen, voit asettaa uniajastimen (**Asetukset** ➔ **Musiikki** ➔ **Lepoaika**) sammuttamaan musiikin, kun olet nukahtanut.

- **Hälytys**, jos haluat asettaa hälytyksiä ja käsitellä jo asetettuja hälytyksiä (vastaa Hälytys-sovelluksen kohtaa [1], ks. Hälytys, s.50).
- **Asetukset**, jos haluat valita taustakuvan, kellon näyttötavan jne.

2. Jos haluat siirtyä taaksepäin, valitse **Palaa** ↰.

1. Osa Telakointitilan sisällöstä on peräisin muista sovelluksista (tässä tapauksessa musiikkisoittimen ja herätyskellon kopioita). Jos haluat tehdä muutoksia ja poistaa sisältöä, sinun on siirryttävä alkuperäiseen sovellukseen (musiikkisoittimeen ja herätyskelloon).

My Doro Manager

Huomaa! Useimpien My Doro Manager-ominaisuuksien käyttäminen edellyttää internet-yhteyttä. Puhelimen käyttötavoistasi riippuen puhelin voi käyttää runsaasti Internet-kaistanleveyttä todella nopeasti. Ennen kuin käytät puhelintasi, suosittelemme ehdottomasti tiedonsiirron hintojen selvittämistä mobiilioperaattoriltasi. Tiedonsiirtopalvelujen käyttö verkkovierailun aikana voi tulla kalliiksi. Tarkista verkkovierailujen hinnat mobiilioperaattoriltasi ennen verkkovierailuja.

My Doro Manager on sovellus, jonka avulla voit pyytää apua **avustajalta**, ts. ystävältä tai sukulaiselta (Android-laitteella). Apua voidaan antaa sijainnista riippumatta (etätuki). Voit myös katsella opetusvideoita ja tutustua Doro Liberto® 820 Mini -puhelimesi moniin mahdollisuuksiin.

Huomaa! Sekä Doro Liberto® 820 Mini **-käyttäjällä** että **avustajilla** on oltava Google™-tilit (Gmail-osoitteet), jotta he voivat käyttää **My Doro Manager** -palvelua. Google-tiliä voidaan käyttää myös muiden Google-tuotteiden kanssa (esim. YouTube, Google+, Google Play ja Google Drive).

Sovellusten lataaminen

Doro Liberto® 820 Mini -puhelimen käyttäjä:

Jos sinulla on jo Google™-tili liitettynä Doro Liberto® 820 Mini -puhelimeen:

1. Valitse aloitusnäytöstä **Valikko** ➔ **My Doro Manager**.
2. Valitse tili ja napauta kohtaa **Etunimi**, jolloin saat näyttöön näppäimistön ja voit syöttää **käyttäjän** profiilin.

   Huomaa! Sinun on käytettävä samaa etu- ja sukunimeä kuin Google™-tilillä, sillä varmennus perustuu tähän.

Jos sinulla ei ole Google™-tiliä liitettynä Doro Liberto® 820 Mini -puhelimeen:

1. Valitse aloitusnäytöstä **Valikko** ➔ **My Doro Manager**.
2. Valitse ensin **Lisää Google-tili** ja sitten **Olemassa oleva** tai **Uusi**, ja seuraa näytön ohjeita. Katso myös Google™, s.25.

Avustaja (omalla laitteellaan):

1. Siirry kohtaan **Play-kauppa**.
2. Lataa avustajalle tarkoitettu **My Doro Manager** -sovellus laitteellesi.

Yhteyden muodostaminen avustajan ja Doro Liberto® 820 Mini -käyttäjän laitteiden välille

Avustaja (omalla laitteellaan):

1. Lisää/kutsu Doro Liberto® 820 Mini **-käyttäjä** antamalla hänen Gmail-osoitteensa.
2. Kun pyyntö on lähetetty **avustajan** laitteelta, siirry takaisin käyttäjän **laitteelle**.

Laitteella Doro Liberto® 820 Mini

1. Valitse aloitusnäytöstä **Valikko** ➔ **My Doro Manager**.

   Vihje: Sovellukseen voidaan siirtyä myös ilmoituspaneelin kautta. Avaa paneeli vetämällä ja valitse My Doro Manager -viesti.

2. Ponnahdusikkuna **Suhteellinen pyyntö** tulee näytölle.
3. Päätä, annetaanko avustajalle:
   - **Lukuoikeus**, jolloin avustaja voi lukea Doro Liberto® 820 Mini -puhelimen sisältöä.
   - **Kirjoitusoikeus**, jolloin avustaja voi kirjoittaa Doro Liberto® 820 Mini -puhelimella ja tehdä sen sisältöön muutoksia.
     Avustaja ei kuitenkaan näe käyttäjän puhelimen henkilökohtaisia tietoja, kuten viestejä, muistiinpanoja, jne., vaan hän näkee ainoastaan My Doro Manager -sovelluksen ja sen asetukset.
4. Valitse **Hyväksy**, jos haluat käyttää etätukea, tai valitse **Hylkää**.
5. Kun olet valmis, valitse **Tallenna** ✔.

Doro Selection

Helpoin tapa hakea sovelluksia on käyttää **Doro Selection** -toimintoa. Hakua helpottavat erilaiset valitut sovelluskategoriat, kuten koti, digitaalinen maailma, uutiset, terveys ja hyvinvointi, talous jne. Sovelluksia on myös kategorioissa **Doron suosittelema** ja **Suosittelija**, joita saat **My Doro Manager** -sovelluksen kautta.

Valitse aloitusnäytön vasemmasta yläkulmasta **Valikko** ➔ **Lisää uusia sovelluksia** ja valitse sitten:

- **Doron suosittelema**, jos haluat selata joitain valittuja sovelluksia.
- **Doro Selection** ➔ **Doron suosittelema**. Valitse kategoria ja vahvista painamalla ✔-painiketta.
- **Etsi kohteesta Google Play -kauppa**, jos haluat siirtyä kohteeseen **Play-kauppa**.
- **Omat sovellukset**, jos haluat tarkastella lataamiasi sovelluksia.
- **Suosittelija**, jos haluat nähdä, onko sinulle lähetetty suosituksia **My Doro Manager** -sovelluksen kautta, ks. kohta My Doro Manager, s.23.

Google™

Jotta saisit kaiken irti puhelimestasi, tarvitset Google™-tilin. Se on kätevä tapa hallita puhelimesi sovelluksia, yhteystietoja, kalenterin tapahtumia, muistutuksia ja paljon muuta. Voit myös tehdä tiedoistasi varmuuskopion siltä varalta, että kadotat puhelimesi.

Google™ Play

TÄRKEÄÄ
Palvelun käyttäminen edellyttää Internet-yhteyttä. Jos Wi-Fi-yhteyksiä on käytettävissä, niiden käyttö on suositeltavaa tietoliikennekustannusten pienentämiseksi. Kysy palveluntarjoajaltasi tilauksen tarkat kustannukset ennen sen aktivointia.

Huomaa! Tarvitset Google™-tilin, jotta voit käyttää **Play Store** -kauppaa. Gmail-tilisi on myös Google-tilisi, joten voit käyttää Gmailisi käyttäjänimeä ja salasanaa myös muissa Google-tuotteissa (esim. YouTube, Google+, Google Play ja Google Drive).

Voit selata käytettävissä olevia sovelluksia ja pelejä eri luokissa tai Top-listojen avulla, joita ovat mm. maksullisten ja ilmaisten sovellusten Top-listat. Voit myös etsiä tiettyä sovellusta tai peliä.

Jotkin sovellukset ovat maksullisia. Hinta näkyy sovelluksen kuvauksessa samoin kuin maininta siitä, jos sovellus on ilmainen. Sovellukset

maksetaan Google™ Walletin avulla, jonka voit rekisteröidä Google™ -tiliä luodessasi tai ensimmäisellä ostokerralla, tai muulla käytettävissä olevalla maksutavalla.

Google™-tilin luominen

1. Valitse aloitusnäytöstä **Valikko** ➔ **Play-kauppa**.
2. Valitse **Uusi** ja noudata ohjeita. Jos sinulla on jo tili, valitse **Olemassa oleva**.

Sovelluksen lataaminen

1. Valitse aloitusnäytöstä **Valikko** ➔ **Play-kauppa**.
2. Etsi kohde, jonka haluat ladata, selaamalla luokkia tai käyttämällä hakutoimintoa.
3. Katso kohteen tietoja napauttamalla sitä, ja suorita asennus/ostos ohjeiden mukaan.

   Huomaa! Lue sovelluksen **käyttöoikeudet** huolellisesti, ennen kuin vahvistat asennuksen.

Vihje: Voit käyttää myös pikavalintaa **Lisää uusia sovelluksia**.

Vihje: Kaikki ladatut sovellukset ovat kansiossa **Omat sovellukset**. Kun olet kohdassa Play-kauppa, napauta ja valitse **Omat sovellukset**.

Ladatun sovelluksen avaaminen

1. Kun olet kohdassa Play-kauppa, napauta ja valitse **Omat sovellukset**.
2. Valitse ladattu sovellus. Valitse tarvittaessa **Avaa**.

Vihje: Voit käyttää ladattuja sovelluksia myös sovellusluettelon avulla. Valitse aloitusnäytöstä **Valikko** ➔ **Play-kauppa**.

Asennetun sovelluksen päivittäminen

1. Kun olet kohdassa Play-kauppa, napauta ja valitse **Omat sovellukset**.
2. Voit valita kaikkien päivitettävien sovellusten päivittämisen, valita **Päivitä kaikki** tai valita tietyn sovelluksen ➔ **Päivitä** ja vahvistaa.

Asennetun sovelluksen poistaminen

1. Kun olet kohdassa Play-kauppa, napauta ja valitse **Omat sovellukset**.
2. Valitse ladattu sovellus → **Poista** ja vahvista.

Sovelluksen tilauksen peruminen

1. Kun olet kohdassa Play-kauppa, napauta ja valitse **Omat sovellukset**.
2. Valitse sovellus → **Ohita** ja vahvista.

Lisätietoja

1. Kun olet kohdassa Play-kauppa, napauta ja valitse **Ohjeet**.
2. Sinut ohjataan Google™-tukisivustolle.

Puhelut

Soittaminen

1. Valitse aloitusnäytöstä **Puhelin**.
2. Syötä puhelinnumero, myös suuntanumero.
3. Valitse numero valitsemalla **Soita**.
4. Lopeta tai peruuta puhelu valitsemalla **Lopeta puhelu**.

Vihje: Käytä kansainvälisissä puheluissa **+**-etuliitettä ennen maakoodia. Kosketa ja pidä **0**-painiketta, kunnes **+** näkyy.

Soittaminen yhteystiedoista

1. Valitse aloitusnäytöstä **Puhelin** → **Henkilöt**.
   Voit myös avata yhteystiedon aloitusnäytöstä valitsemalla **Valikko** → **Henkilöt**.
2. Etsi yhteystieto selaamalla listaa. Valitse tarvittaessa numero.
3. Lopeta valitsemalla **Lopeta puhelu**.

Puheluun vastaaminen

1. Valitse **Hyväksy**, tai jos haluat hylätä puhelun, valitse **Hylkää** (varattu-merkkiääni).
2. Lopeta valitsemalla **Lopeta puhelu**.

Puheluvalinnat

Äänenvoimakkuuden säätö

- Voit säätää äänenvoimakkuutta puhelun aikana äänenvoimakkuus-näppäimillä. Äänenvoimakkuuden taso näkyy näytössä.

Mykistä

1. Valitse puhelun aikana .
2. Voit poistaa mykistyksen käytöstä valitsemalla .

Valitsin (äänilähetys)

1. Valitse puhelun aikana .
2. Syötä numero.
3. Sulje valitsemalla .

Kaiutin

1. Valitse puhelun aikana .
2. Puhu selkeästi mikrofoniin korkeintaan 1 m:n etäisyydeltä. Voit säätää kaiuttimen äänenvoimakkuutta **+**- ja **–**-näppäimillä.
3. Voit poistaa mykistyksen käytöstä valitsemalla .

Pito

1. Paina puhelun aikana -näppäintä ja valitse **II**. **Pitoon** näkyy näytössä.
2. Voit palata puheluun painamalla -näppäintä ja valitsemalla .

Puhelun lisääminen

1. Paina puhelun aikana ja valitse **+**. Ensimmäinen puhelu asetetaan pitoon.
2. Syötä numero tai valitse tallennettu yhteystieto kohdasta **Henkilöt**.
3. Paina ja valitse:
    - **Vaihda** palataksesi ensimmäiseen puheluun. Jos haluat vaihtaa takaisin toiseen puheluun, toista vaiheesta 3 lähtien. Nykyinen numero/yhteystieto näkyy näytöllä.
    - **Yhdistä puhelut** aloittaaksesi **Puhelinneuvottelu** (ryhmäpuhelun). Lisää yhteystietoja toistamalla vaiheesta 1 lähtien.

- **Jaa** (ryhmäpuhelun aikana) ryhmäpuhelun jakamiseksi. Voit vaihtaa puheluiden välillä.

4. Lopeta kaikki aktiiviset puhelut painamalla **Lopeta puhelu**-näppäintä.

Kuulokemikrofoni

- Kytke puhelimen mukana toimitettu kuuloke kuulokeliitäntään. Puhelimen sisäinen mikrofoni kytketään automaattisesti pois käytöstä.

⚠ **VARO**
Kuulokemikrofonin liian suuri äänenvoimakkuus voi aiheuttaa kuulovaurioita. Säädä kuulokkeiden äänenvoimakkuus huolellisesti.

Puhelutiedot

1. Valitse aloitusnäytöstä **Puhelin** → **Puhelutiedot**.
2. Kaikki puhelut näkyvät luettelossa: **Vastaamattomat**, **Soitetut** tai **Vastatut puhelut**.
3. Valitse numero puhelutiedoista.
   - Soita valitsemalla .
   - Kirjoita tekstiviesti ja lähetä se valitsemalla .
   - Kirjoita sähköpostiviesti ja lähetä se valitsemalla .
   - Muokkaa tallennettua yhteystietoa valitsemalla .
   - Lisää uudeksi yhteystiedoksi valitsemalla .
   - Poista painamalla -näppäintä ja valitsemalla **Poista**.
   - Valitse poistettavien kohteiden kohdalla, tai **Valitse kaikki**.
   - Näytä historiatiedot valitsemalla ensin ja sitten **Katso yhteyshenkilön historiatiedot**.

Numeroiden poistaminen

1. Valitse aloitusnäytöstä **Puhelin** → **Puhelutiedot**.
2. Paina ja valitse **Poista**.
3. Valitse poistettavien kohteiden kohdalla, tai **Valitse kaikki**.
4. Valitse ja vahvista valitsemalla **Poista**.

Vastaaja

Jos käytössä on vastaajapalvelu, soittajat voivat jättää vastaajaviestin, kun et vastaa puheluun. Vastaaja on verkkopalvelu, ja palvelun käyttö saattaa edellyttää sen tilaamista. Lisätietoja vastaajasta ja sen numerosta saat palveluntarjoajaltasi.

1. Valitse aloitusnäytöstä **Puhelin**.
2. Paina ja valitse **Puheluasetukset** → **Vastaaja**.
3. Valitse/anna nimi ja numero palveluntarjoajan vastaajaan.
4. Kun olet valmis, tallenna valitsemalla .
5. Soita vastaajaan napauttamalla näytön vasemmasta yläkulmasta kohtaa **Vastaaja**. Kun soitat vastaajaan ensimmäisen kerran, saat palveluntarjoajalta vastaajan käyttöönotto-ohjeet.

Vihje: Soita vastaajaan valitsemalla aloitusnäytöstä **Puhelin** → **Vastaaja**.

Hätäpuhelut

Kun puhelin on päällä, voit aina soittaa hätäpuhelun. Syötä paikallinen hätänumero ja valitse **Soita**.

Jotkin verkot hyväksyvät hätäpuhelut ilman kelvollista SIM-korttia. Lisätietoja saat palveluntarjoajaltasi.

Yhteystiedot

Uuden merkinnän lisääminen

1. Valitse aloitusnäytöstä **Valikko.** → **Henkilöt**.
2. Valitse **Lisää henkilö**.
3. Syötä nimi, numero(t) suuntanumeroineen ja muut tarvittavat tiedot. Katso kohta Tekstin syöttäminen, s.12.
4. Voit lisätä kuvan valitsemalla **Lisää kuva**:
   - **Galleria** olemassa olevan kuvan valitsemiseksi.
   - **Kamera** kuvan ottamiseksi kameralla.
5. Valitse , kun olet valmis.

Yhteystietojen hakeminen

1. Valitse aloitusnäytöstä **Valikko.** → **Henkilöt.**
2. Ala kirjoittaa yhteystiedon nimeä tai numeroa hakukenttään . Tuloksia näytetään ja suodatetaan sitä mukaa, kun kirjoitat.
3. Valitse oikea osuma napauttamalla sitä.

Yhteystiedon muokkaaminen

1. Valitse aloitusnäytöstä **Valikko.** → **Henkilöt.**
2. Avaa olemassa oleva yhteystieto.
3. Valitse **Muokkaa.**
4. Syötä päivitykset.
5. Kun olet valmis, valitse **Tallenna.**

Lisää suosikki

1. Valitse aloitusnäytöstä **Valikko.** → **Henkilöt.**
2. Avaa olemassa oleva yhteystieto.
3. Valitse **Muokkaa.**
4. Lisää yhteystieto suosikiksi napauttamalla kohtaa .
5. Valitse , kun olet valmis.

Vihje: Suosikkiyhteystiedot on helppo löytää -kuvakkeen perusteella. Poista suosikki toistamalla vaiheet 1–3, valitse ja vahvista valitsemalla .

Yhteystietojen lähettäminen

1. Valitse aloitusnäytöstä **Valikko.** → **Henkilöt.**
2. Avaa olemassa oleva yhteystieto.
3. Paina -painiketta ja valitse **Jaa:**
   - **Viestit** lähettää kohteen kuvaviestinä. Katso kohta Viestien kirjoittaminen ja lähettäminen, s.33.
   - **Sähköposti** lähettää kohteen sähköpostitse. Katso kohta Sähköpostiviestin luominen ja lähettäminen, s.36.

Yhteystiedon poistaminen

1. Valitse aloitusnäytöstä **Valikko.** → **Henkilöt.**

2. Paina ja valitse **Poista**.
3. Valitse poistettavien kohteiden kohdalla, tai **Valitse kaikki**.
4. Vahvista valitsemalla .

Yhteystietojen tuominen

SIM-kortilta

1. Valitse aloitusnäytöstä **Valikko.** → **Henkilöt**.
2. Paina -näppäintä, valitse **Tuo** ja vahvista.

Vihje: Voit käyttää myös My Doro Manager -hallintaohjelmaa yhteystietojen hallitsemiseen millä tahansa verkkoselaimella osoitteessa www.mydoromanager.com. Katso kohta My Doro Manager, s.23.

ICE (In Case of Emergency)

Hätätilanteessa ICE-tietojen saaminen mahdollisimman nopeasti on tärkeää, sillä se voi parantaa selviämismahdollisuuksia. Lisäämällä ICE-yhteystiedon voit parantaa omaa turvallisuuttasi. Ensihoitajat saavat hätätilanteessa käyttöönsä puhelimesta henkilöä koskevat lisätiedot, kuten lääkityksen ja henkilön lähiomaisen tiedot. Kaikki kentät ovat valinnaisia, mutta mitä enemmän tietoa on, sitä parempi.

1. Valitse aloitusnäytöstä **Valikko.** → **Henkilöt** → **Hätäyhteystieto (ICE)**.
2. Valitse **Luo hätäyhteystieto** ja syötä terveystietosi.
   - **Nimi**
   - **Syntynyt**, syötä syntymäaikasi.
   - **Pituus**
   - **Paino**
   - **Kieli**, syötä äidinkielesi.
   - **Vakuutus**, syötä vakuutuksenantaja ja vakuutusnumero.
   - **Nimi 1**, valitse yhteystieto ja numero yhteystiedoista.
     Jos mahdollista, lisää puolisosi/lähiomaisesi ICE-yhteyshenkilöksesi puhelinmuistioon, esim. ”ICE vaimoni Marja Suomi.”

- **Terveydentila**, syötä tiedot mahdollisista sairauksista / sairauden hoitoon käytetyistä laitteista (esim. diabeetikko, sydämentahdistin).
- **Allergiat**, syötä tiedossasi olevat allergiat (esim. penisilliini, mehiläisen pistot).
- **Veriryhmä**
- **Rokotus**, syötä saamasi olennaiset rokotteet.
- **Lääkitys**, syötä mahdollisesti käyttämäsi lääkkeet.
- **Muita tietoja**, syötä muut tiedot (esim. elintenluovuttaja, hoitosuostumus).

3. Valitse ✔, kun olet valmis.

Vihje: ICE-yhteyshenkilöt on helppo tunnistaa ICE-kuvakkeesta.

Viestit

Teksti- ja kuvaviestien lähettäminen ja vastaanottaminen edellyttää tiettyjen palveluntarjoajasi antamien asetusten määrittämistä.

Huomaa! Jos lisäät useamman vastaanottajan, sinua laskutetaan kustakin vastaanottajasta (enintään 10).

Teksti- ja kuvaviestit

Viestien kirjoittaminen ja lähettäminen

1. Valitse aloitusnäytöstä **Viestit**.
2. Valitse yhteyshenkilö selaamalla, hae yhteyshenkilöä kirjoittamalla nimi tai numero hakukenttään tai syötä uusi vastaanottaja napauttamalla -kuvaketta.
3. Valitse **Kirjoita viesti** ja laadi viestisi.
4. Valitse tarvittaessa jokin seuraavista painamalla -painiketta:
   - **Liitä tiedosto**, jos haluat lisätä liitetiedoston.
   - **Lisää aihe** tai **Poista aihe**.
   - **Lisää vastaanottaja** ja **Vastaanottajien luettelo**.
   - Valitse **Vastaanottajien luettelo**-kohdassa , jos haluat poistaa vastaanottajan luettelosta.
5. Kun olet valmis, valitse **Lähetä**.

Tekstiviestiasetukset

Tekstiviestit edellyttävät viestikeskuksen numeroa, jonka puhelin määrittää tavallisesti automaattisesti. Numeron saa verkko-operaattorilta.

1. Valitse aloitusnäytöstä **Viestit**.
2. Valitse .
3. Valitse **Viestiasetukset** → **SMS**.
4. Napauta tarvittaessa tekstikenttää, jossa voit muokata viestikeskuksen numeroa.
5. Ota käyttöön **Toimitusraportti** kytkemällä -painike päälle.
6. Valitse , kun olet valmis.

Kuvaviestiasetukset

Kuvaviestit edellyttävät MMS-profiilia ja että sekä sinulla että vastaanottajalla on liittymät, joissa on tuki kuvaviesteille. MMS-profiili on usein asennettu valmiiksi, ellei näin ole, ota yhteys palveluntarjoajaasi.

1. Valitse aloitusnäytöstä **Viestit**.
2. Valitse .
3. Valitse **Viestiasetukset** → **MMS**.
4. Muokkaa tarvittaessa MMS-profiilia napauttamalla **MMS-profiili**.
5. Ota käyttöön **Toimitusraportti** kytkemällä -painike päälle.
6. Ota käyttöön **Lukuraportti** kytkemällä -painike päälle.
7. Valitse , kun olet valmis.

Huomaa! Internetin käyttö ja kuvaviestien lähettäminen ja vastaanottaminen edellyttävät, että olet määrittänyt palveluntarjoajan tiliasetukset oikein. Tiettyjen palveluntarjoajien kohdalla tilintarjoaja on valittava manuaalisesti. Katso kohta Datayhteydet, s.43.

Sähköposti

TÄRKEÄÄ
Palvelun käyttäminen edellyttää Internet-yhteyttä. Jos Wi-Fi-yhteyksiä on käytettävissä, niiden käyttö on suositeltavaa tietoliikennekustannusten pienentämiseksi. Kysy palveluntarjoajaltasi tilauksen tarkat kustannukset ennen sen aktivointia.

Vihje: Gmail on aina käytettävissä kohdassa **Google Apps**.

Olemassa olevan sähköpostiosoitteen määrittäminen

Määritä olemassa oleva sähköpostiosoite, joka tukee imap/pop3-protokollaa.

1. Valitse aloitusnäytöstä **Valikko** ➔ **Sähköposti**.
2. Valitse **Lisää tili**.
   - **Lisää nykyinen tili**
   - **Luo Gmail-tili**
3. Vahvista valitsemalla ✔.
4. Paina ja valitse:
   - **Hallitse tilejä**, jos haluat valita tilin, tai **Lisätäänkö toinen tili?**. Saat näkyviin lisävalintoja painamalla uudelleen -painiketta.
   - **Poista sähköposti**
   - **Sähköpostin asetukset**, jos haluat tehdä omia asetuksia.

Syötä tarvittavat asetukset manuaalisesti ja valitse ✔, kun olet valmis. Lisätietoja saat sähköpostipalvelun tarjoajaltasi.

Lisäsähköpostitilin määrittäminen

1. Valitse aloitusnäytöstä **Valikko** ➔ **Sähköposti**.
2. Paina ja valitse **Hallitse tilejä** ➔ **Lisätäänkö toinen tili?**.
3. Kirjoita nykyinen sähköpostiosoitteesi ja salasanasi tai valitse tili luettelosta.
4. Kun olet valmis, valitse ✔ **OK**.

Syötä tarvittavat asetukset manuaalisesti ja valitse ✔, kun olet valmis. Lisätietoja saat sähköpostipalvelun tarjoajaltasi.

Tilien välillä siirtyminen

Jos luot useamman kuin yhden sähköpostitilin, voit siirtyä niiden välillä.

1. Valitse aloitusnäytöstä **Valikko** ➔ **Sähköposti**.
2. Paina -painiketta, valitse **Hallitse tilejä** ja valitse haluamasi tili.

Oletustilin määrittäminen

1. Valitse aloitusnäytöstä **Valikko** ➔ **Sähköposti**.
2. Paina ja valitse **Hallitse tilejä**.
3. Paina uudelleen -painiketta ja valitse **Oletustili**. Valitse haluamasi tili.
4. Kun olet valmis, valitse **OK**.

Sähköpostiviestin luominen ja lähettäminen

1. Valitse aloitusnäytöstä **Valikko** ➔ **Sähköposti**.
2. Valitse **Kirjoita sähköposti** ja valitse sitten yhteystieto luettelosta. Valitse **Hae nimeä tai sähköpostia** tai syötä sähköpostiosoite manuaalisesti napauttamalla kohtaa . Vahvista valitsemalla . Paina -painiketta ja lisää muita yhteystietoja valitsemalla **Vastaanottajien luettelo**.
3. Kirjoita viesti.
4. Jos tarpeen, lisää liite valitsemalla . Vahvista napauttamalla kohtaa **OK**.
5. Kun olet valmis, valitse **Seuraava** ➔ **Lähetä**.

Saapuneet/Lähetetyt/Luonnokset

1. Valitse aloitusnäytöstä **Valikko** ➔ **Sähköposti**.
2. Valitse sähköpostikansio napauttamalla näytön yläpalkkia.
3. Päivitä tarvittaessa postilaatikko valitsemalla **Tarkista uudet sähköpostit**.

Synkronointi

Valitse, milloin sallit sähköpostitilisi/-tiliesi synkronoinnin.

1. Valitse aloitusnäytöstä **Valikko** ➔ **Sähköposti**.
2. Paina ja valitse **Sähköpostin asetukset** ➔ **Synkronointi**. Valitse luettelosta **Sähköpostin päivityksen aikaväli**:
   - **Manuaalinen**
   - **15 minuuttia**
   - **30 minuuttia**
   - **1 tunti**

- **3 tuntia**
- **Niiden saapuessa**

3. Valitse ✔, kun olet valmis.

Vihje: Tiedonsiirtokustannusten pienentämiseksi ja akun säästämiseksi kannattaa valita **Manuaal.**.

Liitteiden lataaminen

Lataa liitteet automaattisesti valitsemalla.

1. Valitse aloitusnäytöstä **Valikko** ➔ **Sähköposti**.
2. Paina ja valitse **Sähköpostin asetukset** ➔ **Lataa liitetiedostoja**.
3. Ota käyttöön asettamalla .
4. Valitse ✔, kun olet valmis.

Allekirjoitus

Kun lähetät sähköpostia Doro Liberto® 820 Mini -puhelimellasi, voit valita allekirjoituksen automaattisen lisäämisen.

1. Valitse aloitusnäytöstä **Valikko** ➔ **Sähköposti**.
2. Paina ja valitse **Sähköpostin asetukset** ➔ **Allekirjoitus**.
3. Napauta alla olevaa kohtaa **Allekirjoituksen tyyppi** ja valitse vaihtoehdoista.

   Vihje: Lisää oma allekirjoituksesi valitsemalla ensin **Mukautettu allekirjoitus** ja sitten ✔. Napauta alla olevaa valkoista ruutua (oletusasetus: **Lähetetty Doro -laitteesta**), jolloin saat näyttöön näppäimistön, ja kirjoita sitten haluamasi teksti. Vahvista napauttamalla **Seuraava**.

4. Valitse ✔, kun olet valmis.

Kamera

Käytä kameraa valokuvien ottamiseen tai videoiden kuvaamiseen.

Vihje: Aktivoi kamera pitämällä painettuna Kamera-painiketta. Tämä toimii missä tahansa näytössä tai tilassa **Katkaise virta** -tilaa lukuun ottamatta. Kamera-painike sijaitsee puhelimen oikeassa alakulmassa.

Vihje: Jotta saisit teräviä kuvia, pyyhi linssi puhtaaksi kuivalla liinalla.

Kuvan ottaminen

1. Valitse aloitusnäytöstä **Kamera**.
2. Napauta tarvittaessa kameratilan kuvaketta ().
3. Ota kuva valitsemalla . Kuva tallennetaan automaattisesti.

Videon kuvaaminen

1. Valitse aloitusnäytöstä **Kamera**.
2. Napauta tarvittaessa kameratilan kuvaketta ().
3. Aloita tallentaminen valitsemalla .
4. Lopeta tallentaminen valitsemalla .

Asetukset

1. Valitse aloitusnäytöstä **Kamera**.
2. Pääset kameran valintanäppäimiin painamalla -painiketta ja valitsemalla:
3. Valitse → **Normaalitila**, jotta pääset valintanäppäimiin ja kohtaan **Kameran asetukset**.
   - **Salamatila** , jos haluat valita vaihtoehdon.
   - **Kameran suuntaus** , jos haluat valita etukameran tai takakameran.
   - **Kuvausohjelma** **A**, jos haluat näyttöön lisää valintoja.
4. Sitten voit painaa uudelleen -painiketta ja valita **Helppotila**, jolloin valintanäppäimet ja **Kameran asetukset** katoavat näytöstä.

Galleria

Kaikki kameralla otetut kuvat, vastaanotetut kuvat ja tallennetut videot tallentuvat kansioon **Oma galleria**.

Huomaa! Kaikki kuvat on tallennettava **Pictures**-nimiseen kansioon, ja kaikki videotiedostot on tallennettava muistikortin **Movies**-nimiseen kansioon. Luo tarpeen mukaan kansio tietokonetta käyttäen. Katso kohta Puhelimen kytkeminen tietokoneeseen, s.45. Jos oletustallennussijainniksi on määritetty muistikortti, kaikki puhelimella otetut kuvat ja videot tallentuvat muistikortin **DCIM**-kansioon.

1. Valitse aloitusnäytöstä **Valikko** ➔ **Galleria**.
2. Valitse näytettävä/toistettava kuva/video.

Vihje: Oma galleria:n käyttö onnistuu myös kameratilassa, valitse pikkukuvake vasemmasta alakulmasta.

Kuvan tai videon jakaminen

1. Valitse aloitusnäytöstä **Valikko** ➔ **Galleria**.
2. Valitse näytettävä/toistettava kuva/video.
3. Paina **Jaa**-painiketta ja valitse:

   Vihje: Jos et näe näyttönäppäimiä, napauta näyttöä kerran.

   - **Viestit**, jos haluat lähettää kohteen kuvaviestinä. Katso kohta Viestien kirjoittaminen ja lähettäminen, s.33.
   - **Sähköposti**, jos haluat lähettää kohteen sähköpostitse. Katso kohta Sähköpostiviestin luominen ja lähettäminen, s.36.
   - **Bluetooth** lähettää kohteen Bluetooth-tekniikan avulla. Salli tarvittaessa Bluetooth-toiminnon käyttöönotto. Katso kohta Bluetooth®, s.44.

   tai valitse jokin muu vaihtoehto luettelosta.
4. Valitse ✔, kun olet valmis.

Asettaminen

1. Valitse aloitusnäytöstä **Valikko** ➔ **Galleria**.
2. Valitse kuva.
3. Paina -näppäintä ja valitse **Aseta**:
   - **Henkilöt**, jos haluat valita luetteloon tallennetun yhteystiedon tai lisätä uuden. Katso kohta Uuden merkinnän lisääminen, s.30.

- Valitse **Taustakuva** asettaaksesi kohteen taustakuvaksi aloitusnäyttöön.
- **Lukitusnäyttö**, jos haluat asettaa kohteen lukitusnäytön taustakuvaksi.

Kuvan tai videon poistaminen

1. Valitse aloitusnäytöstä **Valikko** ➔ **Galleria**.
2. Paina ja valitse **Poista**.
3. Valitse poistettavien kohteiden kohdalla, tai **Valitse kaikki**.
4. Valitse ja vahvista.

Turvapainike

VARO

Kun turvapuhelu on aktivoitu, puhelin asetetaan handsfree-/kaiutintilaan. Älä pidä laitetta korvasi lähellä, kun handsfree-tila on käytössä, sillä äänenvoimakkuus saattaa olla erittäin voimakas.

Puhelimessa on turvapainike , jotta päivittäinen arki sujuisi turvallisemmin. Turvapainikkeen avulla on helppoa soittaa turvanumeroluetteloon tallennettuihin numeroihin. Ennen kuin turvapainiketta voidaan käyttää, turvatoiminto on aktivoitava, puhelinnumerot lisättävä numeroluetteloon ja tekstiviestiä muokattava niin, että se sisältää tiedot, jotka haluat lähettää.

- Pidä puhelimen turvapainiketta painettuna kolmen sekunnin ajan tai paina sitä kaksi kertaa sekunnin sisällä. Turvapuhelu alkaa 5 sekunnin viiveen jälkeen. Viiveen aikana voit estää mahdollisen väärän hälytyksen painamalla Peruuta.
- Turvatekstiviesti lähetetään kaikille vastaanottajille.
- Paikannustekstiviesti lähetetään kaikille vastaanottajille.
- Luettelon ensimmäiselle vastaanottajalle soitetaan. Jos puheluun ei vastata 25 sekunnin kuluessa, puhelin soittaa seuraavaan numeroon. Soittaminen toistetaan 3 kertaa tai kunnes puheluun vastataan, tai kunnes painetaan Peruuta.

Turvapainikkeen määritykset

Valitse turvapainikkeen avulla, kuinka turvatoiminto aktivoidaan.

1. Valitse aloitusnäytöstä **Valikko** ➔ **Asetukset**.
2. Valitse **Turvapainike**.
3. Valitse **Turvapainikkeen määritykset**:
   - **Pois**, jos haluat poistaa turvatoiminnon käytöstä.
   - **Päällä**, jos haluat aktivoida turvatoiminnon pitämällä turvapainiketta painettuna noin kolmen sekunnin ajan tai painamalla sitä kaksi kertaa sekunnin sisällä.
   - **Päällä (3)**, jos haluat aktivoida turvatoiminnon painamalla turvapainiketta kolmesti yhden sekunnin sisällä.
4. Kun olet valmis, valitse ✔.

Turvanumeroiden luettelo

Valitse numerot, joihin soitetaan, kun turvapainiketta painetaan.

TÄRKEÄÄ
Ilmoita aina vastaanottajille, että he ovat apuyhteystiedoissasi.

1. Valitse aloitusnäytöstä **Valikko** ➔ **Asetukset**.
2. Valitse **Turvapainike**.
3. Valitse **Turvanumeroiden luettelo**.
4. Valitse **Lisää henkilö**.
5. Valitse yhteyshenkilö selaamalla, hae yhteyshenkilöä kirjoittamalla nimi tai numero hakukenttään tai syötä uusi vastaanottaja napauttamalla -kuvaketta.
6. Kun olet valmis, valitse ✔.

Poista yhteyshenkilö painamalla numeron perässä olevaa miinusmerkkiä.

Huomaa! Jotkin yksityiset turvallisuusyritykset hyväksyvät automaattiset puhelut asiakkailtaan. Ota aina yhteys turvallisuusyritykseen ennen sen numeron ohjelmoimista.

Mukautettu teksti

Luettelon yhteyshenkilöille voidaan lähettää tekstiviesti, kun turvapainiketta painetaan.

1. Valitse aloitusnäytöstä **Valikko** ➔ **Asetukset**.

2. Valitse **Turvapainike**.
3. Valitse **Mukautettu teksti**.
4. Muokkaa tarvittaessa viestiä napauttamalla tekstikenttää.
5. Kun olet valmis, valitse ✔.

Vihje: Poista käytöstä vaihtamalla .

Äänimerkin tyyppi

Valitse turvatoiminnon signaalityyppi.

Huomaa! Tämä asettaa 820-laitteen signaalin, EI vastaanottajan signaalia.

1. Valitse aloitusnäytöstä **Valikko** ➔ **Asetukset**.
2. Valitse **Turvapainike**.
3. Valitse **Äänimerkin tyyppi**:
   - **Korkea**
   - **Matala**
   - **Äänetön**

Kodin sijainti

1. Valitse aloitusnäytöstä **Valikko** ➔ **Asetukset**.
2. Valitse **Turvapainike**.
3. Valitse Kodin sijainti.
4. Napauta kohtaa **Etsi**.

Kun olet valmis, valitse ✔.

Yhteydet

Verkkopalvelut ja kustannukset

Laitteen käyttö on hyväksytty WCDMA 900/2100 MHz, GSM 850/900/1800/1900 MHz -verkoissa. Laitteen käyttö edellyttää tilausta palveluntarjoajalta.

Verkkopalvelujen käyttö voi aiheuttaa kustannuksia. Jotkin tuotteen ominaisuudet vaativat verkon tuen ja siksi ne on tilattava.

Jotkin toiminnot tai ominaisuudet ovat riippuvaisia SIM-kortista ja/tai verkosta tai laitteiden yhteensopivuudesta ja tuetuista sisältömuodoista. Joistain palveluista peritään erillinen maksu.

Datayhteydet

Voit valita datayhteyden (jota kutsutaan myös mobiilidataksi) käytön laitteellasi tarvitessasi Internet-yhteyttä. Kysy palveluntarjoajaltasi tilauksen tarkat kustannukset ennen sen aktivointia. Varmista, että tilin palveluntarjoaja on sama kuin verkko-operaattori datayhteyttä käyttäessäsi.

Vihje: Katso lisätiedot Wi-Fi-verkkoon yhdistämisestä kohdasta Langattomat verkot (Wi-Fi), s.19.

Datan käyttöönotto

1. Valitse aloitusnäytöstä **Valikko** ➔ **Asetukset**.
2. Valitse **Mobiilidata**.
3. Ota käyttöön vaihtamalla .
4. Kun olet valmis, valitse ✔.

Tilin palveluntarjoaja

Internetin käyttö ja kuvaviestien lähettäminen ja vastaanottaminen edellyttävät, että olet määrittänyt palveluntarjoajan tiliasetukset oikein. Tiettyjen palveluntarjoajien kohdalla tilintarjoaja on valittava manuaalisesti.

1. Valitse aloitusnäytöstä **Valikko** ➔ **Asetukset**.
2. Valitse **Mobiilidata** ➔ **Lisää...**.
3. Napauta kohtaa **Tukiasemien nimet**.
4. Valitse palveluntarjoaja.
5. Palaa painamalla ↩.

Huomaa! Jos tilisi palveluntarjoajaa ei ole luettelossa, paina -näppäintä ja valitse **Uusi APN**. Anna sitten tarvittavat tiedot. Kun olet valmis, paina -painiketta ja valitse **Tallenna**. Pyydä tilisi palveluntarjoajalta oikeat asetukset.

Datan käyttö

1. Valitse aloitusnäytöstä **Valikko** ➔ **Asetukset**.
2. Valitse **Mobiilidata** ➔ **Tietojen käyttö**.

Vihje: Voit nollata tiedonsiirron käytön joka kuukausi tiedonsiirtokustannustesi seurantaa varten.

Verkkovierailut

Tiedonsiirtopalvelujen käyttö verkkovierailun aikana voi tulla kalliiksi. Tiedustele verkkovierailujen hintoja palveluntarjoajaltasi ennen verkkovierailun käyttöä.

1. Valitse aloitusnäytöstä **Valikko** ➔ **Asetukset**.
2. Valitse **Mobiilidata** ➔ **Lisää...**.
3. Kytke päälle tai pois päältä napauttamalla ja valitsemalla **Verkkoyhteys roaming-tilassa**.
4. Palaa painamalla ↩.

Bluetooth®

Voit yhdistää puhelimen langattomasti toisiin Bluetooth®-yhteensopiviin laitteisiin, kuten kuulokkeisiin tai toisiin matkapuhelimiin.

1. Valitse aloitusnäytöstä **Valikko** ➔ **Asetukset** ➔ **Bluetooth**.
2. Ota käyttöön ja tuo näyttöön lisää vaihtoehtoja vaihtamalla .

Huomaa! Saat näkyviin mahdolliset valinnat painamalla .

Vihje: Voit ottaa Bluetoothin käyttöön myös valitsemalla ja sitten avautuvasta valikosta **Bluetooth**. Saat lisää vaihtoehtoja napauttamalla kohtaa **Bluetooth**.

Verkon asetus

Puhelimesi valitsee automaattisesti (palveluntarjoajan) kotiverkon, jos se on kantaman sisällä. Jos ei, voit käyttää toista verkkoa, jos verkko-operaattorillasi on sopimus, joka mahdollistaa näin toimimisen. Tätä kutsutaan verkkovierailuksi (roaming). Lisätietoja saat palveluntarjoajaltasi.

Huomaa! Tiedonsiirtopalvelujen käyttö verkkovierailun aikana voi tulla kalliiksi. Tiedustele verkkovierailujen hintoja palveluntarjoajaltasi ennen verkkovierailun käyttöä. Katso kohta Verkkovierailut, s.44.

1. Valitse aloitusnäytöstä **Valikko** ➔ **Asetukset**.
2. Valitse **Mobiilidata**.

3. Valitse **Lisää...** ➔ **Verkko-operaattorit:**
   - **Valitse manuaalisesti**, jolloin näyttöön tulee (hetken kuluttua) luettelo käytettävissä olevista verkko-operaattoreista.
   - **Valitse automaattisesti**.
4. Palaa painamalla ↰.

Lentotila

Aktivoi **lentotila** poistaaksesi verkko- ja radiolähettimet ja -vastaanottimet käytöstä herkkiin laitteisiin kohdistuvien häiriöiden välttämiseksi. Voit silti pelata pelejä, kuunnella musiikkia, katsoa videoita ja muuta sisältöä, kunhan kaikki tämä sisältö on tallennettu muistikortillesi tai sisäiseen muistiin.

1. Valitse aloitusnäytöstä **Valikko** ➔ **Asetukset**.
2. Valitse **Lentokonetila** ja ota käyttöön vaihtamalla .
3. Kun olet valmis, valitse ✔.

Vihje: Voit kirjautua myös pitämällä ⏻ **virtapainiketta** painettuna ja valita sitten avautuvasta valikosta **Lentokonetila**. Voit ottaa myös lentotilan käyttöön ilmoituspaneelista.
Ota virran säästämiseksi käyttöön **Lentokonetila** alueilla, joilla verkkoyhteyttä ei ole, koska puhelin etsii jatkuvasti käytettävissä olevia verkkoja, mikä kuluttaa virtaa. Voit saada ilmoituksia hälytyksinä, jos hälytyksiä on käytössä.

Puhelimen kytkeminen tietokoneeseen

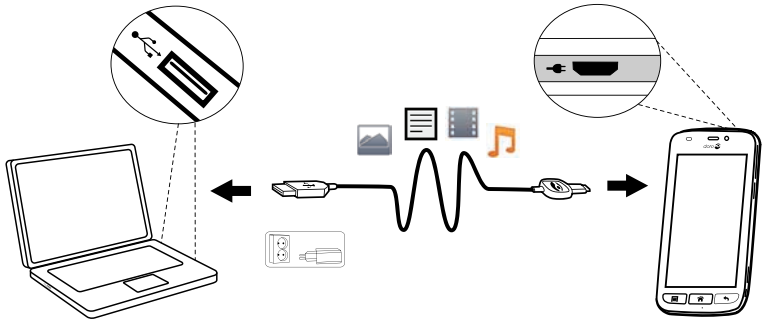

Kytke puhelin tietokoneeseen ja aloita kuvien, musiikin ja muiden tiedostojen siirtäminen. Tarvitset vain USB-johdon puhelimen ja tietokoneen

väliin. Tietokoneesi tiedostoselaimella voit vetää ja pudottaa sisältöä puhelimen ja tietokoneen välillä.

Huomaa! Kaikkien tekijänoikeussuojattujen materiaalien siirtäminen ei välttämättä onnistu.

Vihje: Jos oletustallennussijainniksi on määritetty muistikortti, kaikki puhelimella otetut kuvat ja videot tallentuvat muistikortin **DCIM**-kansioon.

Sisällön siirtäminen puhelimen ja tietokoneen välillä

1. Kytke puhelimesi tietokoneeseen USB-johdolla.

   Huomaa! Mac-käyttäjät, ks. https://www.android.com/filetransfer/.

2. Napauta **USB yhdistetty** -näytössä kohtaa **Ota USB-tallennustila käyttöön** , jotta pääset tallennustilaan.
3. Odota kunnes puhelin/muistikortti ilmestyy ulkoisena levyasemana tiedostoselaimeen.
4. Vedä ja pudota valittuja tiedostoja puhelimen ja tietokoneen välillä.
5. Poista tallennustila käytöstä valitsemalla **Poista USB-tallennustila käytöstä**. Käytä tarpeen mukaan myös tietokoneesi **Poista laite turvallisesti** -toimintoa.
6. Kun olet valmis, irrota USB-johto.

Huomaa! Kun puhelin/muistikortti on yhdistetty tietokoneeseen, puhelin ei voi käyttää muistikorttia. Tietyt puhelimen toiminnot ja sovellukset, kuten kamera, eivät välttämättä ole käytettävissä. Voit siirtää tiedostoja USB-johdon avulla useimpien USB-massamuistirajapintaa tukevien laitteiden ja käyttöjärjestelmien välillä.

Internet (verkkoselain)

TÄRKEÄÄ
Palvelun käyttäminen edellyttää Internet-yhteyttä. Jos Wi-Fi-yhteyksiä on käytettävissä, niiden käyttö on suositeltavaa tietoliikennekustannusten pienentämiseksi. Kysy palveluntarjoajaltasi tilauksen tarkat kustannukset ennen sen aktivointia.

1. Valitse aloitusnäytöstä **Valikko** ➔ **Internet**.

2. Valitse **Hakusana/osoite**. Anna verkko-osoite tai hakusana ja valitse **Etsi**.

Verkkoselaimen käyttäminen

Kun avaat verkkoselaimen, näytölle tulee oletusarvoisesti hakusivu.

Napauta kohtaa

- , jos haluat siirtyä kohtaan **Omat kirjanmerkit**. Siirry suosikkeihin **Etsi**-komennolla.
- , jos haluat siirtyä kohtaan **Omat sivut** ja tarkastella viimeisimpiä hakuja.

Kun hakutulokset näkyvät näytöllä, voit napauttaa kohtaa

- vasemmasta yläkulmasta, jos haluat tehdä uuden haun.
- , jos haluat tallentaa hakutuloksen suosikkeihin.

Vihje: Saat näkyviin mahdolliset valinnat painamalla .

Päivitys

- Jos haluat päivittää nykyisen verkkosivun, valitse hakupalkin oikeasta yläkulmasta .

Jakaminen

1. Paina verkkoselaimessa verkkosivulla ollessasi .
2. Valitse **Jaa**:
   - **Viestit**, jos haluat lähettää kohteen kuvaviestinä. Katso kohta Viestien kirjoittaminen ja lähettäminen, s.33.
   - **Sähköposti**, jos haluat lähettää kohteen sähköpostitse. Katso kohta Sähköpostiviestin luominen ja lähettäminen, s.36.
   - Vaihtoehtoisesti valitse jokin muu vaihtoehto luettelosta.

Lisäsovellukset

Sovellus voi olla ohjelma tai peli, jota voit käyttää Doro Liberto® 820 Mini -puhelimessasi. Esiasennetut sovellukset voivat vaihdella markkina-alueesta ja palveluntarjoajasta riippuen. Jotkin sovellukset vaativat Internet-yhteyden. Kysy palveluntarjoajaltasi tilauksen tarkat kustannukset ennen sen aktivointia. Jotkin sovellukset ovat maksullisia. Hinta näkyy

sovelluksen kuvauksessa samoin kuin maininta siitä, jos sovellus on ilmainen. Ladattujen ja asennettujen sovellusten käyttö ei maksa mitään, paitsi jos siihen tarvitaan Internet-yhteyttä.

Lataa ja asenna kaikki tarvitsemasi sovellukset Doro Selection -valikoiman tai Google™ Play -kaupan avulla.

Vihje: Voit käyttää pikavalintaa **Lisää uusia sovelluksia**.

Google Apps

TÄRKEÄÄ
Palvelun käyttäminen edellyttää Internet-yhteyttä. Jos Wi-Fi-yhteyksiä on käytettävissä, niiden käyttö on suositeltavaa tietoliikennekustannusten pienentämiseksi. Kysy palveluntarjoajaltasi tilauksen tarkat kustannukset ennen sen aktivointia.

Kaikki esiasennetut Google™-sovellukset löytyvät **Google Appsista**. Esiasennetut sovellukset saattavat vaihdella markkina-alueesta riippuen.

- Valitse aloitusnäytöstä **Google Apps**, jos haluat avata Google™ -sovelluksia.

tai

- Valitse aloitusnäytöstä **Valikko** ➔ **Google**, jos haluat avata Google™ -sovelluksia.

Musiikki

Musiikkisoittimen avulla voit kuunnella musiikkia tai muita äänitiedostoja.

Musiikin toistaminen

1. Valitse aloitusnäytöstä **Valikko** ➔ **Musiikki**.
2. Valitse lajitteluperusteeksi **Kappaleen nimi**, **Esittäjä** (oletus), **Albumi**, **Tyylilaji** tai **Suosikit** käyttämällä pudotusvalikkoa.
3. Valitse raita luettelosta. Seuraava raita toistetaan automaattisesti.
   - Keskeytä raidan toistaminen valitsemalla **II**.
   - Palaa aloitusnäyttöön painamalla -näppäintä. Musiikki soi edelleen.
4. Paina -näppäintä:
   - **Merkitse suosikeiksi**, jos haluat valita kappaleen suosikiksi.

- **Toista**, jos haluat soittaa kappaleita peräkkäin.
- **Aseta** ja valitse:
  - **Saapuva puhelu**, jos haluat asettaa kappaleen soittoääneksi.
  - **Hälytysääni** , jos haluat asettaa kappaleen hälytysääneksi.
- **Poista**.
  - Valitse poistettavien kohteiden kohdalla, tai **Valitse kaikki**.
  - Valitse ja vahvista valitsemalla **Poista**.

Huomaa! Kaikki äänitiedostot on tallennettava muistikortille tai sisäiseen muistiin **Music**-nimiseen kansioon. Luo tarpeen mukaan kansio tietokonetta käyttäen. Katso kohta Puhelimen kytkeminen tietokoneeseen, s.45.

FM Radio

FM-radion taajuusalue on 87,5–108,0 MHz.

Vihje: Parhaan äänenlaadun takaamiseksi puhelin kannattaa asettaa lepotilaan painamalla lyhyesti virtapainiketta .

Radion avaaminen

1. Kytke puhelimen mukana toimitettu kuuloke kuulokeliitäntään.
2. Valitse aloitusnäytöstä **Valikko** → **FM Radio**.
   Radio aukeaa. Virittimen taajuus näkyy näytöllä.
3. Etsi kanavia valitsemalla tai ja aloita lähetyksen toistaminen painamalla -näppäintä.
   Asteikolla liikkumalla voit asettaa taajuuden manuaalisesti.
   Voit säätää äänenvoimakkuutta sivunäppäimillä **+/–**.

   Vihje: Tallenna valittu kanava suosikkeihin valitsemalla .
   Palaa aloitusnäyttöön painamalla -näppäintä. Radio jää soimaan.
4. Sammuta radio irrottamalla kuuloke.

Asetukset

1. Paina radiota käyttäessäsi -näppäintä:
   - **Kaiutin: päälle** kuunnellaksesi radiota kaiuttimista.

Säädä äänenvoimakkuutta sivunäppäimillä **+/–**.

- **Poistu** sammuttaaksesi radion.

Hälytys

Puhelimen on oltava päällä, jotta herätys toimii asianmukaisesti.

1. Valitse aloitusnäytöstä **Valikko** ➔ **Hälytys**.
2. Valitse **Hälytys**.
3. Syötä herätyskellonaika (HH:MM) ja valitse ✔.
4. Jos haluat, valitse herätysääni ja vahvista valitsemalla ✔.
5. Jos haluat, valitse **Vahvista** ja valitse tarvittavat päivät. Valitse ✔, kun olet valmis.
6. Kun olet valmis, valitse ✔ **Tallenna**.

Vihje: Voit säästää akkua ja estää saapuvat puhelut ja viestit kytkemällä **Lentokonetila**n päälle, hälytystoiminto pysyy kuitenkin käytössä, katso Lentotila, s.45.

Herätysajan asettaminen ja poistaminen

1. Aseta/poista herätys vaihtamalla .

Herätyksen muokkaaminen tai poistaminen

1. Herätyksen valitseminen:
   - Syötä päivitykset ja valitse ✔ **Tallenna**.
   - Paina -painiketta ja valitse **Poista** ✔.

Kalenteri

Tapahtuman lisääminen

1. Valitse aloitusnäytöstä **Valikko** ➔ 21 **Kalenteri**.
2. Valitse **Lisää tapahtuma**.
3. Syötä tarvittavat tiedot ja aseta hälytys.
4. Kun olet valmis, valitse ✔ **Tallenna**.

Vihje: Muokkaa tapahtumaa valitsemalla tapahtuma ➔ **Muokkaa**.

Katselutila

- Aseta katselutila kalenteritilassa valitsemalla **Kuukausinäkymä**, **Päivänäkymä** tai **Tapahtumat**.

Navigointi

- Muuta kuukausi tai päivä kalenteritilassa valitsemalla ◀ tai ▶.

Muistiinpanot

Muistiinpanon lisääminen

1. Valitse aloitusnäytöstä **Valikko** ➔ **Muistiinpanot**.
2. Valitse **Lisää muistiinpano** ja kirjoita teksti.
3. Kun olet valmis, valitse ✔ **Tallenna**.

Vihje: Muokkaa valitsemalla muistiinpano ja päivittämällä se.

Muistiinpanon jakaminen

1. Valitse aloitusnäytöstä **Valikko** ➔ **Muistiinpanot**.
2. Valitse ja avaa muistiinpano.
3. Paina ☰ ja valitse **Lähetä**.
4. Kirjoita viesti ja lisää vastaanottaja. Katso kohta Sähköpostiviestin luominen ja lähettäminen, s.36.
5. Kun olet valmis, valitse ↱ **Lähetä**.

Muistiinpanon poistaminen

1. Valitse aloitusnäytöstä **Valikko** ➔ **Muistiinpanot**.
2. Paina ☰ ja valitse **Poista**.
3. Valitse 🗑 poistettavien kohteiden kohdalla, tai **Valitse kaikki**.
4. Valitse ✔ ja vahvista.

Taskulamppu

- Valitse aloitusnäytöstä **Valikko** ➔ **Taskulamppu**.

Sammuta vaihtamalla ⊙.

Ajastin

1. Valitse aloitusnäytöstä **Valikko** ➔ **Ajastin**.
2. Aseta minuutit ja sekunnit ▲- ja ▼-näppäimillä. Vahvista ✔ -näppäimellä.
3. Kun olet valmis, valitse **Aloita**.

Vihje: Voit käyttää puhelinta tavalliseen tapaan ajastinsovelluksen ollessa käynnissä, kunhan puhelin on päällä.

Laskin

1. Valitse aloitusnäytöstä **Valikko** ➔ **Laskin**.
2. Näppäile ensimmäinen luku, valitse toiminto (+, -, x, ÷) ja näppäile seuraava luku. Toista tarpeen mukaan.
3. Voit laskea tuloksen valitsemalla **=**.

Ääninauhuri

Ääninauhurin avulla voit tallentaa muistiinpanoja ja viestejä.

Tallennus

1. Valitse aloitusnäytöstä **Valikko** ➔ **Äänitys**.
2. Aloita tallentaminen valitsemalla .
3. Lopeta tallentaminen valitsemalla .
4. Kun tallennusaika vilkkuu, tallenna nauhoite valitsemalla .

Tallenteen kuunteleminen

1. Valitse aloitusnäytöstä **Valikko** ➔ **Äänitys**.
2. Valitse **Tallennusten luettelo**.
3. Valitse tallenne, jonka haluat kuunnella.

Vihje: Voit myös valita -painikkeen heti nauhoituksen jälkeen.

Tallenteen jakaminen

1. Valitse aloitusnäytöstä **Valikko** ➔ **Äänitys**.
2. Valitse **Tallennusten luettelo**. Paina -painiketta ja valitse **Lähetä**.
3. Valitse osa tallenteista tai **Valitse kaikki**. Vahvista valitsemalla ✔.

- **Viestit** lähettää kohteen kuvaviestinä. Katso kohta Viestien kirjoittaminen ja lähettäminen, s.33.
- **Sähköposti**, jos haluat lähettää kohteen sähköpostitse. Katso kohta Sähköpostiviestin luominen ja lähettäminen, s.36.

tai valitse jokin muu vaihtoehto luettelosta.

Tallenteen poistaminen

1. Valitse aloitusnäytöstä **Valikko** ➔ **Äänitys**.
2. Valitse **Tallennusten luettelo**.
3. Paina ja valitse **Poista**.
4. Valitse poistettavien kohteiden kohdalla, tai **Valitse kaikki**.
5. Valitse ja vahvista.

Turvakoodi

1. Valitse aloitusnäytöstä **Valikko** ➔ **Koodisäilö**.
2. Aloita syöttämällä 3-numeroinen koodi. Valitse , kun olet valmis.
3. Näppäile sama 3-numeroinen koodi ja käännä kahva alaspäin.
4. Valitse **Lisää**.
5. Kirjoita muistiinpanosi ja valitse **Tallenna**, kun olet valmis.
   - Muokkaa muistiinpanoa valitsemalla se ja napauttamalla valkoista kirjoitusaluetta, jolloin näppäimistö tulee näyttöön.

     Muokkaa muistiinpanoa ja kun olet valmis, valitse **Tallenna**.

Turvamuistiinpanon poistaminen

1. Paina ja valitse **Poista**.
2. Valitse poistettavien kohteiden kohdalla, tai **Valitse kaikki**.
3. Valitse ja vahvista.

Huomaa! Kaikki turvamuistiinpanot poistetaan, jos väärä 3-numeroinen koodi annetaan kolme (3) kertaa.

Huomaa! Kirjoita kaikki turvakoodilla suojatut turvamuistiinpanot paperille ennen puhelimen asetusten nollaamista tai tietojen tyhjentämistä muistikortilta.

Puhelimen asetusten nollaaminen

TÄRKEÄÄ
Kun puhelimen asetukset nollataan, menetetään kaikki tiedot. Näitä ovat esimerkiksi ladatut ja asennetut sovellukset, tilit, järjestelmä- ja sovellusdata ja asetukset. Varmista, että sinulla on varmuuskopiot kaikista tiedoista ja tiedostoista, jotka haluat säilyttää, ennen kuin nollaat puhelimen asetukset. Lue huolellisesti alla oleva teksti ennen kuin aloitat.

Syynä puhelimen asetusten nollaamiseen voi olla jatkuva ongelma, jota ei pystytä ratkaisemaan. Syynä voi olla myös se, että haluat antaa puhelimen jonkun toisen henkilön käyttöön.

Huomaa, että kaikki puhelimeen sen hankkimisen jälkeen tallennetut tiedot menetetään.

Poikkeukset

- Kaikki **SD-kortti**-kortille tallennetut tiedot, jos sellainen on asennettuna (ks. kohdat Aseta muistikortti paikalleen, s.2 ja Tallennussijainnin vaihtaminen, s.18).
- Google™-sovellukset ja -data, jos valintaruutu **Varmuuskopioi tiedot** on valittuna (ks. **Lisäasetukset** kohdasta Puhelimen asetukset, s.15.
- Tiedot, jotka olet tallentanut pilvipalveluun (tai tietokoneelle, ks. kohta Puhelimen kytkeminen tietokoneeseen, s.45).

Puhelimen asetusten nollaaminen

1. Valitse aloitusnäytöstä **Valikko** ➔ **Asetukset** ➔ **Lisäasetukset**.
2. Siirry kohtaan **Varmuuskopioi ja palauta** ja valitse se.
3. Valitse **Tehdasasetuksien palauttaminen**. Lue huolellisesti näytöllä olevat tiedot, tämä on **tärkeää**!
4. Valitse **Palauta puhelimen asetukset**.
5. Valitse viimeiseksi **Poista kaikki**.

   Huomaa! Lisäkysymyksiä ei esitetä, tämä on viimeinen vaihe.

6. Kun puhelimesi asetukset on nollattu, siinä käytetään jälleen tehdasasetuksia ja se on juuri sellainen kuin puhelimen hankittuasi.

Tilakuvakkeet

	Signaalin voimakkuus		2,5 G GPRS-data
	Ei signaalia		EDGE-data
	Verkkovierailu (muissa verkoissa)		3G-data
	Värinätila		HSPA-data
	Äänetön tila		Tiedonsiirto: datan tulo ▼, datan lähtö ▲.
	Google Play Store -ohjelmistopäivityksiä saatavana		Wi-Fi AP kytketty
	Google Play Store, päivitys valmis		Bluetooth käytössä
	Lukematon sähköposti		Liitetty tietokoneeseen
	Uusi tekstiviesti tai multimediaviesti		Hälytys aktiivinen
	Lentotila aktiivinen		Laturi kytketty
	Tapahtui virhe tai vaaditaan varovaisuutta		Akun lataustaso
	GPS käytössä		Kuuloke liitetty (ilman mikrofonia)
	Vastaamaton puhelu		Kuuloke liitetty (sis. mikrofonin)
	Puhelu käynnissä		SIM-korttia ei ole asetettu
	Soitonsiirto käytössä		Muisti on täynnä

Esimerkkejä näyttönäppäimistä

	Todenna		Lisää kuva
	Hylkää		Lisää nykyinen sijainti
	Lisäasetukset		Lisää malliteksti
	Soita yhteyshenkilölle		Lisää video

Esimerkkejä näyttönäppäimistä (jatkoa)

	Kirjoita teksti- tai multimediaviesti (SMS/ MMS)		Lisää äänitallenne
	Kirjoita sähköpostiviesti		Tuo näppäimistö näkyviin
	Käsittele liitteitä		

Turvaohjeet

VARO

Puhelin ja varusteet voivat sisältää pieniä osia. Pidä kaikki laitteet poissa pienten lasten ulottuvilta.
Verkkovirtasovitin on irtikytkentälaite tuotteen ja verkkovirran välillä.
Sähköpistorasian on sijaittava laitteen lähellä ja siihen on oltava helppo pääsy.

Verkkopalvelut ja kustannukset

Laitteen käyttö on hyväksytty WCDMA 900/2100 MHz, GSM 850/900/1800/1900 MHz -verkoissa. Laitteen käyttö edellyttää matkapuhelin liittymää (SIM-korttia) palveluntarjoajalta.

Verkkopalvelujen käyttö voi aiheuttaa kustannuksia. Jotkin tuotteen ominaisuudet vaativat verkon tuen ja siksi ne on tilattava.

Käyttöympäristö

Noudata paikallisia lakeja ja säädöksiä ja sammuta laite paikoissa, joissa sen käyttö on kiellettyä tai se voi aiheuttaa häiriöitä tai vaaratilanteita. Käytä puhelinta vain normaalissa käyttöasennossa.

Tämä puhelin täyttää säteilyrajoitukset, kun sitä käytetään tavallisessa asennossa korvaa vasten tai vähintään 1,5 cm päässä kehosta. Jos laitetta kannetaan kehon lähellä kantolaukussa, vyöpidikkeessä tai muussa pidikkeessä, siinä ei saa olla metallia ja puhelinta on pidettävä aiemmin mainitun etäisyyden päässä kehosta. Varmista, että edellä mainittuja etäisyysohjeita noudatetaan myös siirrettäessä puhelinta toiseen paikkaan.

Puhelimessa on myös magneettisia osia. Se voi vetää metalliesineitä puoleensa. Älä pidä luottokortteja tai muita magneettisia tietovälineitä laitteen lähellä. Niille tallennetut tiedot voivat kadota.

Lääketieteelliset laitteet

Radioaaltoja lähettävien laitteiden, kuten matkapuhelinten, käyttäminen voi häiritä puutteellisesti suojattuja lääketieteellisiä laitteita. Tarkista lääkäriltä tai laitteen

valmistajalta, onko laite suojattu ulkoisilta radioaalloilta. Jos mielessäsi on kysymyksiä, käänny heidän puoleensa. Jos hoitolaitoksen ohjeet kehottavat sulkemaan puhelimen siellä olosi ajaksi, noudata ohjetta. Sairaaloissa ja hoitolaitoksissa käytetään joskus ulkoisille radioaaltolähteille herkkiä laitteita.

Sydämentahdistimet

Suositus on, että langattoman puhelimen ja sydämentahdistimen välillä pidetään vähintään 15 cm:n etäisyyttä, jotta vältetään sydämentahdistimen mahdolliset häiriöt. Henkilöiden, joilla on sydämentahdistin:

- Tulisi aina pitää puhelin vähintään 15 cm:n etäisyydellä sydämentahdistimesta, kun puhelin on päällä.
- Ei pitäisi säilyttää puhelinta rintataskussa.
- Tulisi pitää laitetta vastakkaisella korvalla sydämentahdistimeen nähden, jotta häiriöiden mahdollisuus olisi mahdollisimman pieni.

Jos on syytä epäillä, että laite häiritsee sydämentahdistinta, katkaise heti virta laitteesta.

Räjähdysvaara

Katkaise matkapuhelimen virta, jos olet räjähdysvaarallisella alueella. Noudata kaikkia ohjeita ja neuvoja. Räjähdysvaara on olemassa esimerkiksi paikoissa, joissa auton moottori on sammutettava. Kipinät voivat tällaisella alueella aiheuttaa räjähdyksen tai tulipalon, joka voi aiheuttaa henkilövahinkoja tai jopa kuoleman.

Sammuta puhelin polttoaineasemilla ja muissa paikoissa, joissa on polttoainepumppuja ja autokorjaamoissa.

Noudata radiolaitteiden käyttörajoituksia polttoaineen säilytys- ja myyntipisteiden lähellä, kemiantehtaissa ja räjäytystyön ollessa meneillään.

Räjähdysvaaralliset alueet on yleensä merkitty selkeästi, mutta ei aina. Ohjeet pätevät myös laivan kannen alapuolisissa osissa oleskeluun, kemikaalien kuljetukseen tai varastointiin, nestemäistä polttoainetta (kuten propaania tai butaania) käyttäviin ajoneuvoihin sekä alueisiin, joiden ilmassa on kemikaaleja tai hiukkasia, kuten pölyä tai metallipölyä.

Li-ion akun

Tämä tuote sisältää Li-ion akun. Akun virheellinen käyttö voi aiheuttaa tulipalon, räjähdyksen tai muun vaaratilanteen.

⚠ VAROITUS

Älä yritä muokata tai työstää akkua – vahingoittunut akku voi räjähtää. Väärän akun käyttäminen voi aiheuttaa räjähdyksen. Vähentääksesi tulipalon ja tapaturmien riskiä, älä pura, leikkaa, avaa, purista, taivuta, puhko tai revi akkua auki. Äläkä upota akkua veteen tai muuhun nesteeseen tai altista akkua yli 60 ° C lämpötilalle. Kierretä tai hävitä akut paikallisten määräysten mukaisesti.

Kuulon suojaaminen

Tuote on testattu ja se täyttää äänenpainetasovaatimuksen, joka on määrätty standardeissa EN 50332-1 ja/tai EN 50332-2.

⚠ VAROITUS

Liiallinen altistuminen koville äänille voi aiheuttaa kuulovaurion. Altistuminen koville äänille ajettaessa voi häiritä keskittymistä ja aiheuttaa onnettomuuden. Käytä kuulokkeita kohtuullisella äänenvoimakkuudella äläkä pidä laitetta lähellä korvaasi kaiuttimen käytön aikana.

Hätäpuhelut

TÄRKEÄÄ

Matkapuhelimet käyttävät radioaaltoja, matkapuhelinverkkoa, maanpäällistä verkkoa ja käyttäjän ohjelmoimia toimintoja. Yhteyksien muodostumista ei voida siksi aina taata. Älä koskaan luota vain matkapuhelimeen, jos puhelun soittaminen on äärimmäisen tärkeää, esimerkiksi sairaustapauksessa.

Ajoneuvot

Radioaallot voivat vaikuttaa moottoriajoneuvojen elektronisiin osiin, kuten polttoaineenruiskutukseen, lukkiutumattomiin jarruihin, vakionopeudensäätimeen tai turvatyynyjärjestelmiin, jos ne on asennettu virheellisesti tai suojattu puutteellisesti. Saat lisätietoja ottamalla yhteyden auton tai sen varusteen valmistajaan tai tämän edustajaan.

Älä säilytä äläkä kuljeta palovaarallisia nesteitä, kaasuja tai räjähtäviä aineita puhelimen tai sen varusteiden lähellä. Jos ajoneuvossa on turvatyyny, muista, että se täyttyy ilmalla hyvin voimakkaasti.

Älä asenna mitään esineitä, kuten kiinteästi asennettuja tai irrotettavia radiolaitteita, turvatyynyn yläpuolelle tai alueelle, jonka se täyttää. Jos matkapuhelinlaitteisto on asennettu virheellisesti ja turvatyyny täyttyy, voi aiheutua vakavia vammoja.

Matkapuhelinta ei saa käyttää lentomatkan aikana. Katkaise laitteesta virta ennen lentokoneeseen nousemista. Langattomien laitteiden käyttäminen lentokoneessa voi vaarantaa lentoturvallisuuden ja aiheuttaa tietoliikennehäiriöitä. Se voi myös olla laitonta.

Huolto ja kunnossapito

Tämä puhelin on teknisesti kehittynyt laite. Sitä on käsiteltävä varovaisesti. Takuu ei ole voimassa, jos laitetta on käytetty asiattomasti.

- Suojaa puhelinta kosteudelta. Sade, kosteus ja kaikenlaiset nesteet syövyttävät elektroniikkapiirejä. Jos puhelin kastuu, irrota akku ja anna puhelimen kuivua kokonaan ennen akun asettamista takaisin paikoilleen.
- Älä käytä tai säilytä laitetta pölyisissä tai likaisissa paikoissa. Muutoin laitteen liikkuvat osat ja elektroniset komponentit voivat vaurioitua.

- Älä säilytä laitetta lämpimissä paikoissa. Korkeat lämpötilat voivat lyhentää elektronisten laitteiden elinikää, vahingoittaa paristoja tai saada tietyt muoviosat vääntymään tai sulamaan.
- Älä säilytä laitetta kylmissä paikoissa. Kun puhelin jälleen lämpenee normaaliin lämpötilaan, sen sisälle voi tiivistyä kosteutta, joka voi vaurioittaa elektroniikkapiirejä.
- Älä yritä avata laitetta muulla kuin tässä käyttöohjeessa kuvatulla tavalla.
- Älä pudota laitetta. Älä altista sitä iskuille tai tärinälle. Raju käsittely voi rikkoa piirilevyn ja hienomekaniikan.
- Älä puhdista laitetta käyttämällä voimakkaita kemikaaleja.

Nämä neuvot koskevat laitetta, akkua, verkkovirtasovitinta ja muita varusteita. Jos puhelin ei toimi oikein, ota yhteys laitteen ostopaikkaan. Takuuhuolto suoritetaan vain alkuperäistä kuittia tai laskukopiota vastaan.

Takuu

Tällä laitteella on 12 kuukauden takuu ostopäivästä lähtien. Takuuaikana mahdollisesti esiintyvän käyttöhäiriön sattuessa ota yhteys liikkeeseen, josta ostit laitteen. Takuuaikana tehtävät huoltotoimenpiteet ja tukitoiminnot edellyttävät ostotodistusta.

Tämä takuu ei kata vikoja, jotka ovat aiheutuneet onnettomuudesta tai vastaavasta tapahtumasta, nesteen pääsystä laitteen sisään, huolimattomuudesta, käyttöohjeiden vastaisesta käytöstä, huollon laiminlyönnistä tai muista vastaavista, ostajan aiheuttamista tilanteista. Takuu ei kata myöskään ukkosen tai muiden sähköjännitteen vaihteluiden aiheuttamia vikoja. On suositeltavaa irrottaa laturi ukkosen ajaksi. Akut ovat kuluvia eivätkä kuulu takuun piiriin. Jos käytetään muita kuin alkuperäisiä akkuja, takuu raukeaa.

Tekniset tiedot

Verkko:	WCDMA 900/2100 MHz, GSM 850/900/1800/1900 MHz
Käyttöjärjestelmä:	Android 4.4.2
Wi-Fi:	WLAN IEEE 802.11 b/g/n
Bluetooth:	4.0
Mitat:	126 mm x 66 mm x 11 mm
Paino:	132 g (akku mukaan lukien)
Paristo:	3.7 V / 1500 mAh Li-ion -akku
Kuvaformaatti:	BMP/GIF/JPG/PNG
Videomuoto:	AVI/MP4/3GPP
Äänimuoto:	WAV/AMR/MIDI/MP3/AAC/AAC+

Kameran resoluutio:	5MP
Kameran digitaalinen zoomaus:	4x
Näytön tarkkuus:	480 x 800
Muisti:	4 GB
Käyttöympäristön lämpötila:	Min: 0° C (32° F) Max: 40° C (104° F)
Latausympäristön lämpötila:	Min: 0° C (32° F) Max: 40° C (104° F)
Säilytyslämpötila:	Min:–20° C (–4° F) Max: 60° C (140° F)

Tekijänoikeuden ja muita huomautuksia

Copyright © 2013 Doro AB. Kaikki oikeudet pidätetään.

Bluetooth® on Bluetooth SIG, inc:n rekisteröity tuotemerkki.

vCard on Internet Mail Consortiumin tuotemerkki.

Wi-Fi on Wi-Fi Alliancen tavaramerkki tai rekisteröity tavaramerkki.

microSD on SD Card Associationin tavaramerkki.

Java, J2ME ja kaikki muut Java-pohjaiset merkinnät ovat Sun Microsystems, Inc.:in tavaramerkkejä tai rekisteröityjä tavaramerkkejä Yhdysvalloissa ja muissa maissa.

Tämän asiakirjan sisältö toimitetaan "sellaisenaan". Tämän asiakirjan tarkkuudesta, luotettavuudesta tai sisällöstä ei anneta minkäänlaisia takuita, suoria tai epäsuoria, mukaan lukien mutta ei näihin rajoittuen, myytävyyden tai tiettyyn tarkoitukseen sopivuuden epäsuorat takuut muuten kuin sovellettavan lainsäädännön edellyttämässä määrin. Doro pidättää itselleen oikeuden tarkistaa tämä asiakirja tai poistaa se jakelusta milloin tahansa ilman ennakkovaroitusta.

Google, Google Maps™, Gmail, Google Calendar, Google Checkout, Google Talk, YouTube, the YouTube logo,Picasa ja Android ovat Google, Inc.:n tavaramerkkejä tai rekisteröityjä tavaramerkkejä.

Tämä tuote on lisensoitu MPEG-4 visual- ja AVC patent portfolio -lisensseillä henkilökohtaiseen ja ei-kaupalliseen käyttöön kuluttajille (i) videoiden koodaamiseen MPEG-4 visual standardin ("MPEG-4 video") tai AVC standardin ("AVC video") mukaisesti ja/tai (ii) kuluttajan henkilökohtaiseen tai ei-kaupalliseen käyttöön koodaamaan MPEG- 4- tai AVC-videon ja/tai joka oli hankittu videontarjoajalta, jolla on MPEG LA:n lisenssi tarjota MPEG-4- ja/tai AVC-videoita, purkamiseen. Mitään lisenssiä ei myönnetä eikä saa käyttää mihinkään muuhun käyttöön. Lisätietoja mm. promotionaalisesta, sisäisestä ja kaupallisesta käytöstä sekä lisensoinnista on saatavissa MPEG LA, L.L.C.:lta. Katso http://

www.mpegla.com. MPEG Layer-3 -äänenkoodaustekniikka on Fraunhofer IIS and Thomsonin lisensoima.

Muut tässä mainitut tuote- ja yritysnimet voivat olla niiden omistajien tavaramerkkejä.

Kaikki oikeudet, joita ei nimenomaisesti myönnetä ovat pidätettyjä. Kaikki tavaramerkit ovat omistajiensa omaisuutta.

Doro tai mikään sen lisenssinhaltijoista ei ole vastuussa tietojen tai tulojen menetyksistä tai millään tavalla aiheutuvista erityisistä, satunnaisista, seuraamuksellisista tai epäsuorista vahingonkorvauksista muuten kuin sovellettavan lain enimmäismäärään asti.

Doro ei anna takuuta tai ota vastuuta laitteesi mukana toimitettujen kolmansien osapuolien sovellusten toiminnallisuudesta, sisällöstä tai loppukäyttäjän tuesta. Käyttämällä sovellusta hyväksyt, että sovellus on toimitettu sellaisenaan. Doro ei millään tavalla edusta, anna takuuta tai ota vastuuta laitteesi mukana toimitettujen kolmansien osapuolten sovellusten toiminnallisuudesta, sisällöstä tai loppukäyttäjän tuesta.

Sisällön tekijänoikeus

Tekijänoikeudella suojattujen materiaalien luvaton kopioiminen rikkoo Yhdysvaltojen ja muiden maiden tekijänoikeuslakeja. Tämä laite on tarkoitettu ainoastaan tekijänoikeuksilla suojaamattomien materiaalien, materiaalien, joihin käyttäjällä on tekijänoikeus sekä materiaalien, joiden kopioimiseen käyttäjällä on lupa tai lainvoimainen hyväksyntä, kopioimiseen. Jos et ole varma oikeudestasi kopioita jotakin materiaalia, ota yhteyttä lainopilliseen neuvojaasi.

Kuulolaitteet

Tämän laitteen pitäisi toimia useimpien markkinoilla olevien kuulolaitteiden kanssa. Täyttä yhteensopivuutta kaikkien laitteiden kanssa ei kuitenkaan voida luvata.

Specific Absorption Rate (SAR)

Tämä laite täyttää voimassaolevat kansainväliset radiosäteilyä koskevat määräykset. Doro Liberto® 820 Mini mitattu arvo on 0,971 W/kg jaettuna 10 g:n kudokselle.

WHO:n raja-arvo on 2,0 W/kg jaettuna 10 g:n kudokselle.

Vastaavuustodistus

Doro vakuuttaa, että Doro Liberto® 820 Mini täyttää 1999/5/EY (R&TTE) ja 2011/65/EY (ROHS) -direktiivien tärkeimmät vaatimukset ja asiaankuuluvat säädökset. Vastaavuustodistus on nähtävissä osoitteessa www.doro.com/dofc.

FCC

FCC:n huomautus

Tämä laite täyttää FCC-sääntöjen (Part 15) vaatimukset. Käyttö on sallittua seuraavilla kahdella ehdolla: (1) Tämä laite ei saa aiheuttaa haitallisia häiriöitä, ja (2) tämän laitteen tulee sietää häiriöitä, mukaan lukien häiriöt, jotka voivat aiheuttaa ei-toivottua toimintaa.

Tämä laite on testattu, ja sen on todettu olevan FCC-sääntöjen osan 15 raja-arvojen mukainen. Nämä rajat on suunniteltu antamaan kohtuullinen suoja haitallisia häiriöitä vastaan asuinalueilla. Tämä laite tuottaa, käyttää ja voi säteillä radiotaajuista energiaa, ja jos sitä ei asenneta ja käytetä ohjeiden mukaisesti, se voi aiheuttaa häiriöitä radioliikenteelle. Ei ole kuitenkaan mitään takeita siitä, että häiriöitä ei esiinny tietyssä kokoonpanossa. Jos tämä laite aiheuttaa häiriöitä radio-tai televisiolähetysten vastaanottoon, mikä voidaan todeta kytkemällä laite pois päältä ja takaisin päälle, käyttäjä voi yrittää korjata häiriöt yhdellä tai useammalla seuraavista toimenpiteistä:

- Käännä tai siirrä vastaanottimen antennia.
- Siirrä laite ja vastaanotin kauemmas toisistaan.
- Liitä laite pistorasiaan, joka on eri piirissä kuin mihin vastaanotin on kytketty.
- Pyydä apua jälleenmyyjältä tai kokeneelta radio-/tv-asentajalta.

FCC voi vaatia lopettamaan laitteen käytön, jos häiriötä ei pystytä poistamaan.

Doro ei ole hyväksynyt mitään käyttäjän tähän laitteeseen tekemiä muutoksia tai muunnoksia. Muutokset tai muunnokset voivat poistaa käyttäjältä oikeuden laitteen käyttöön.

Tiedot radiotaajuiselle säteilylle (RF) altistumisesta (SAR)

Tämä puhelinmalli täyttää hallituksen radioaalloille altistumista koskevat vaatimukset. Tämä puhelin on suunniteltu ja valmistettu siten, ettei se ylitä Yhdysvaltain hallituksen FCC-viraston (Federal Communications Commission) radiotaajuiselle (RF) energialle altistumiselle asetettuja päästörajoja.
Langattomia matkapuhelimia koskevassa altistusstandardissa käytetään mittayksikköä, joka tunnetaan nimellä ominaisabsorptionopeus tai SAR-arvo. FCC:n asettama SAR-raja on 1,6 W/kg. *SAR-testit tehdään siten, että niissä käytetään FCC:n määrittämiä normaaleja käyttöasentoja ja puhelimen suurinta hyväksyttyä lähetystehoa kaikilla testattavilla taajuuskaistoilla. Vaikka SAR on määritelmän mukaan suurin hyväksytty lähetysteho, puhelimen todellinen SAR-taso käytön aikana voi jäädä huomattavasti alle maksimiarvon. Tämä johtuu siitä, että puhelin on suunniteltu toimimaan useilla tehotasoilla ainoastaan verkon saavuttamiseen tarvittavan tehon käyttämiseksi. Yleensä lähtöteho on sitä pienempi, mitä lähempänä langattoman tukiaseman antennia olet.
Puhelinmallin korkein FCC:lle korvalla käytön testauksen yhteydessä ilmoitettu SAR-arvo on 0.72 W/kg ja tässä käyttöoppaassa kuvatulla tavalla keholla käytettynä 1.36 W/kg (mitta-arvot keholla käytettynä vaihtelevat puhelinmallista, käytettävistä parannuksista ja FCC:n vaatimuksista riippuen.)
Vaikka eri puhelinten ja eri asentojen SAR-arvot voivat olla erilaisia, ne kaikki täyttävät hallituksen asettamat vaatimukset. FCC on myöntänyt tälle puhelinmallille laitehyväksynnän kaikilla arvioiduilla SAR-tasoilla FCC:n radiotaajuiselle säteilylle altistumista koskevien ohjeiden mukaan. FCC on arkistoinut tämän puhelinmallin SAR-tiedot, ja ne voi tarkistaa osoitteesta http://www.fcc.gov/oet/ea/fccid otsikon "Display Grant" alta etsimällä termillä **FCC ID: WS5D0R0820M**
Keholla käytön osalta tämä puhelin on testattu ja täyttää FCC:n radiotaajuiselle säteilylle altistumista koskevien ohjeiden vaatimukset käytettäessä lisävarusteen kanssa, joka ei sisällä metallia, ja luurin ollessa vähintään 1,5 cm:n päässä kehosta. Muiden parannusten käyttö ei välttämättä takaa FCC:n radiotaajuiselle säteilylle altistumista koskevien vaatimusten täyttymistä. Jos et käytä keholle asetettavaa lisävarustetta etkä pidä

puhelinta korvalla, aseta luuri vähintään 1,5 cm:n päähän kehostasi, kun puhelin on päällä.
*Yhdysvalloissa yleisesti käytettäville matkapuhelimille asetettu SAR-raja on 1,6 wattia/kilogramma (W/kg) keskiarvona yhtä kudosgrammaa kohden. Standardi sisältää huomattavan turvamarginaalin lisäsuojan antamiseksi yleisölle ja mittausten vaihteluiden huomioimiseksi. SAR-arvot voivat vaihdella kansallisista raportointivaatimuksista ja verkon taajuuskaistasta riippuen.

Huolto ja kunnossapito

Tämä puhelin on teknisesti kehittynyt laite. Sitä on käsiteltävä varovaisesti. Takuu ei ole voimassa, jos laitetta on käytetty asiattomasti.

- Suojaa puhelinta kosteudelta. Sade, kosteus ja kaikenlaiset nesteet syövyttävät elektroniikkapiirejä. Jos puhelin kastuu, irrota akku ja anna puhelimen kuivua kokonaan ennen akun asettamista takaisin paikoilleen.
- Älä käytä tai säilytä laitetta pölyisissä tai likaisissa paikoissa. Muutoin laitteen liikkuvat osat ja elektroniset komponentit voivat vaurioitua.
- Älä säilytä laitetta lämpimissä paikoissa. Korkeat lämpötilat voivat lyhentää elektronisten laitteiden elinikää, vahingoittaa paristoja tai saada tietyt muoviosat vääntymään tai sulamaan.
- Älä säilytä laitetta kylmissä paikoissa. Kun puhelin jälleen lämpenee normaaliin lämpötilaan, sen sisälle voi tiivistyä kosteutta, joka voi vaurioittaa elektroniikkapiirejä.
- Älä yritä avata laitetta muulla kuin tässä käyttöohjeessa kuvatulla tavalla.
- Älä pudota laitetta. Älä altista sitä iskuille tai tärinälle. Raju käsittely voi rikkoa piirilevyn ja hienomekaniikan.
- Älä puhdista laitetta käyttämällä voimakkaita kemikaaleja.
- Säilytä akkua ja puhelinta käytön aikana 0 °C–40 °C:n lämpötilassa. Jos puhelin ja akku kuumenevat tai kylmenevät liikaa, niihin voi tulla väliaikaisia toimintahäiriöitä, vaikka akku olisikin ladattu täyteen. Puhelimen ja akun altistaminen äärimmäisille lämpötiloille voi muodostaa turvallisuusriskin, joka voi johtaa tulipaloon, räjähdykseen tai muuhun tapaturmaan.
- Älä pura tai avaa, murskaa, taivuta tai väännä, lävistä tai silppua.
- Älä muokkaa tai tee muutoksia, äläkä yritä työntää akkuun vieraita esineitä tai upota sitä veteen tai muuhun nesteeseen tai altista vedelle, nesteelle, tulelle, räjähdykselle tai muulle vaaralle.
- Käytä akkua vain sille tarkoitetussa järjestelmässä.
- Lataa akkua vain laturilla, joka on hyväksytty tähän tarkoitukseen standardin IEEE-Std-1725 mukaisesti. Muun kuin hyväksytyn akun tai laturin käyttö voi aiheuttaa tulipalo-, räjähdys-, vuoto- tai jonkin muun riskin.
- Älä päästä akkua oikosulkuun äläkä anna metallisten johtavien osien päästä kosketuksiin akkunapojen kanssa.
- Vaihda akku vain sellaiseen uuteen akkuun, joka on hyväksytty käytettäväksi järjestelmän kanssa standardin IEEE-Std-1725 mukaisesti. Muiden kuin hyväksyttyjen akkujen käyttö voi aiheuttaa tulipalo-, räjähdys-, vuoto- tai jonkin muun vaaran.
- Hävitä käytetyt akut viipymättä paikallisten säädösten mukaisesti.

- Jos lapset käyttävät akkuja, heitä on valvottava.
- Vältä puhelimen tai akun pudottamista. Jos puhelin tai akku putoaa, erityisesti kovalle pinnalle, ja käyttäjä epäilee sen mahdollisesti vaurioituneen, vie puhelin huoltoon tarkistettavaksi.
- Akun asiaton käyttö voi johtaa tulipaloon, räjähdykseen tai muuhun vaaratilanteeseen.

Jos isäntälaite käyttää USB-porttia latauslähteenä, isäntälaitteen käyttöohjeessa on oltava ilmoitus, että laitteen saa liittää vain CTIA-sertifioituun sovittimeen tai USB-IF-logolla varustettuun tuotteeseen tai tuotteeseen, joka on läpäissyt USB-IF-vaatimustenmukaisuusohjelman.

Nämä neuvot koskevat laitetta, akkua, verkkovirtasovitinta ja muita varusteita. Jos laite ei toimi oikein, ota yhteys laitteen ostopaikkaan. Takuuhuolto suoritetaan vain alkuperäistä kuittia tai laskukopiota vastaan.

Liberto® 820 Mini (1011,1021,1035)

FCC ID: WS5DORO820M

Finnish

Version 1.0

©2015 Doro AB. All rights reserved.
www.doro.com

0984

REV 13897 — STR 20150203